



**EDITAL**  
**PREGÃO ELETRÔNICO Nº 07/2023**

Torna-se público que **TRIBUNAL DE CONTAS DO ESTADO DO RIO GRANDE DO NORTE – TCE/RN**, sediado na Av. Getúlio Vargas, 690, Petrópolis, Natal/RN, por meio da sua Pregoeira, designada pela Portaria nº 022/2023-GP/TCE, de 16 de janeiro de 2023, publicada no Diário Eletrônico do TCE/RN, edição de 16 de janeiro de 2023, realizará licitação na modalidade **PREGÃO**, na forma **ELETRÔNICA**, do tipo **MENOR PREÇO GLOBAL POR LOTE**, nos termos da Lei nº 10.520, de 17 de julho de 2002, do Decreto nº 10.024, de 20 de setembro de 2019, da Resolução 009/2008-TCE, de 17 de julho de 2008, da Lei Complementar nº 123, de 14 de dezembro de 2006, aplicando-se, subsidiariamente, a Lei nº 8.666, de 21 de junho de 1993 e as exigências estabelecidas neste Edital.

**DA SESSÃO PÚBLICA DO PREGÃO ELETRÔNICO**

Data da sessão: 24 de maio de 2023

Horário: 09 hrs (horário de Brasília)

Local: Portal de Compras do Governo Federal – [www.comprasgovernamentais.gov.br](http://www.comprasgovernamentais.gov.br)

Processo Administrativo: 1048/2023

**UASG: 925468**

*Observação: Ocorrendo decretação de feriado ou outro fato superveniente de caráter público, que impeça a realização do Pregão na data acima marcada, a licitação ficará automaticamente prorrogada para o primeiro dia útil subsequente, independentemente de nova comunicação.*

**1. DO OBJETO**

**1.1.** O objeto da presente licitação é a **contratação de empresa especializada para a reforma e adequação de espaço existente no pavimento térreo e a reforma do sexto andar, ambos no edifício sede do Tribunal de Contas do Estado do Rio Grande do Norte**, conforme condições, quantidades e exigências estabelecidas neste Edital e seus anexos.

**1.2.** A licitação será dividida em **2 lotes**, formados por itens, conforme tabela constante no Termo de Referência, facultando-se ao licitante a participação em quantos lotes forem de seu interesse, devendo oferecer proposta para todos os itens que o compõem.

**1.3.** O critério de julgamento adotado será o **menor preço GLOBAL do lote**, observadas as exigências contidas neste Edital e seus Anexos quanto às especificações do objeto.

**2. DISPOSIÇÕES PRELIMINARES**



**2.1.** O Pregão Eletrônico será realizado por meio de sistema eletrônico, mediante condições de segurança, utilizando-se de recursos de criptografia e de autenticação que viabilizem condições adequadas de segurança em todas as etapas do certame.

**2.2.** Os trabalhos serão conduzidos pela Pregoeira, mediante a inserção e monitoramento de dados gerados ou transferidos para o aplicativo constante da página eletrônica do COMPRASNET, no endereço, [www.comprasnet.gov.br](http://www.comprasnet.gov.br).

**2.3.** A licitante deverá observar, rigorosamente, as datas e o horário limite para o recebimento e a abertura das propostas, bem como para o início da disputa.

### **3. DOS RECURSOS ORÇAMENTÁRIOS**

**3.1.** As despesas para atender a esta licitação estão programadas em dotação orçamentária própria, prevista no orçamento desta Corte para o exercício de 2021, na classificação abaixo:

**3.1.1.** Órgão-Unidade: 02101 – Tribunal de Contas do Estado.

**3.1.2.** Função/Sub-Função/Programa: 01.122.0100 - Programa de Gestão, Manutenção e Serviços ao Estado.

**3.1.3.** Projeto/Atividade: 204001 – Preservação do Patrimônio Público

**3.1.4.** Natureza da Despesa: 3390.39 – Outros Serviços Terceiros – Pessoa Jurídica

**3.1.5.** Fonte de Recursos: 0.500 - Recursos não vinculados de Imposto

### **4. DO CREDENCIAMENTO**

**4.1.** O Credenciamento é o nível básico do registro cadastral no SICAF, que permite a participação dos interessados na modalidade licitatória Pregão, em sua forma eletrônica.

**4.1.1.** O cadastro no SICAF deverá ser feito no Portal de Compras do Governo Federal, no sítio [www.comprasgovernamentais.gov.br](http://www.comprasgovernamentais.gov.br), por meio de certificado digital conferido pela Infraestrutura de Chaves Públicas Brasileira – ICP - Brasil.

**4.2.** O credenciamento junto ao provedor do sistema implica a responsabilidade do licitante ou de seu representante legal e a presunção de sua capacidade técnica para realização das transações inerentes a este Pregão.

**4.3.** O licitante responsabiliza-se exclusiva e formalmente pelas transações efetuadas em seu nome, assume como firmes e verdadeiras suas propostas e seus lances, inclusive os atos praticados diretamente ou por seu representante, excluía a responsabilidade do provedor do sistema ou do órgão ou entidade promotora da licitação por eventuais danos decorrentes de uso indevido das credenciais de acesso, ainda que por terceiros.

**4.4.** É de responsabilidade exclusiva do licitante o uso adequado do sistema, cabendo-lhe zelar por todas as transações efetuadas diretamente ou por seu representante.



**4.5.** É de responsabilidade do cadastrado conferir a exatidão dos seus dados cadastrais no SICAF e mantê-los atualizados junto aos órgãos responsáveis pela informação, devendo proceder, imediatamente, à correção ou à alteração dos registros tão logo identifique incorreção ou aqueles se tornem desatualizados.

**4.5.1.** As não observâncias do disposto nos subitens anteriores poderão ensejar desclassificação no momento da habilitação

## **5. DA PARTICIPAÇÃO NO PREGÃO.**

**5.1.** Poderão participar deste Pregão interessados cujo ramo de atividade seja compatível com o objeto desta licitação, e que estejam com Credenciamento regular no Sistema de Cadastramento Unificado de Fornecedores – SICAF, conforme disposto no art. 9º da IN SEGES/MP nº 3, de 2018.

**5.2.** Os licitantes deverão utilizar o certificado digital para acesso ao Sistema.

**5.3.** Será concedido tratamento favorecido para as MICROEMPRESAS E EMPRESAS DE PEQUENO PORTE, para as sociedades cooperativas mencionadas no artigo 34 da Lei nº 11.488, de 2007 e para o MICROEMPREENDEDOR INDIVIDUAL - MEI, nos limites previstos da Lei Complementar nº 123, de 2006.

**5.4.** Não poderão participar desta licitação os interessados:

- a.** proibidos de participar de licitações e celebrar contratos administrativos, na forma da legislação vigente;
- b.** que não atendam às condições deste Edital e seu(s) anexo(s);
- c.** estrangeiros que não tenham representação legal no Brasil com poderes expressos para receber citação e responder administrativa ou judicialmente;
- d.** que se enquadrem nas vedações previstas no artigo 9º da Lei nº 8.666, de 1993;
- e.** que estejam sob falência, concurso de credores, concordata ou em processo de
- f.** entidades empresariais que estejam reunidas em consórcio;

**5.5.** Como requisito para participação neste Pregão, a licitante deverá declarar, em campo próprio do sistema eletrônico, que está ciente e concorda com as condições contidas no Edital e seus Anexos e que cumpre plenamente os requisitos de habilitação definidos neste Edital.

**5.6.** A declaração falsa relativa ao cumprimento dos requisitos de habilitação e à proposta sujeitará a licitante às sanções previstas neste Edital.



## **6. DA APRESENTAÇÃO DA PROPOSTA E DOS DOCUMENTOS DE HABILITAÇÃO**

**6.1.** Os licitantes encaminharão, exclusivamente por meio do sistema, concomitantemente com os documentos de habilitação exigidos no edital, proposta com a descrição do objeto ofertado e o preço, até a data e o horário estabelecidos para abertura da sessão pública, quando, então, encerrar-se-á automaticamente a etapa de envio dessa documentação.

**6.2.** O envio da proposta, acompanhada dos documentos de habilitação exigidos neste Edital, ocorrerá por meio de chave de acesso e senha.

**6.3.** Os licitantes poderão deixar de apresentar os documentos de habilitação que constem do SICAF, assegurado aos demais licitantes o direito de acesso aos dados constantes dos sistemas.

**6.4.** No caso de haver divergência entre a descrição do código dos produtos no COMPRASNET e o disposto no Anexo I – Termo de Referência, o licitante deverá obedecer a este último.

**6.5.** As MICROEMPRESAS E EMPRESAS DE PEQUENO PORTE deverão encaminhar a documentação de habilitação, ainda que haja alguma restrição de regularidade fiscal e trabalhista, nos termos do art. 43, § 1º da LC nº 123, de 2006.

**6.5.** Incumbirá ao licitante acompanhar as operações no sistema eletrônico durante a sessão pública do Pregão, ficando responsável pelo ônus decorrente da perda de negócios, diante da inobservância de quaisquer mensagens emitidas pelo sistema ou de sua desconexão.

**6.6.** Até a abertura da sessão, os licitantes poderão retirar ou substituir as propostas e os documentos de habilitação anteriormente inseridos no sistema;

**6.7.** Não será estabelecida, nessa etapa do certame, ordem de classificação entre as propostas apresentadas, o que somente ocorrerá após a realização dos procedimentos de negociação e julgamento da proposta.

**6.8.** Os documentos que compõem a proposta e a habilitação do licitante melhor classificado somente serão disponibilizados para avaliação da Pregoeira e para acesso público após o encerramento do envio de lances.

**6.8.1** Somente serão aceitos documentos legíveis.

**6.9.** O licitante deverá enviar sua proposta mediante o preenchimento, no sistema eletrônico, dos seguintes campos:

**6.9.1.** Valor mensal e anual do item;



- 6.9.2.** Descrição do objeto, contendo as informações similares à especificação do Termo de Referência
- 6.10.** Todas as especificações do objeto contidas na proposta vinculam a Contratada.
- 6.11.** Nos valores propostos estarão inclusos todos os custos operacionais, encargos previdenciários, trabalhistas, tributários, comerciais e quaisquer outros que incidam direta ou indiretamente na prestação dos serviços, conforme anexo deste Edital;
- 6.12.** Os preços ofertados, tanto na proposta inicial, quanto na etapa de lances, serão de exclusiva responsabilidade do licitante, não lhe assistindo o direito de pleitear qualquer alteração, sob alegação de erro, omissão ou qualquer outro pretexto.
- 6.13.** O prazo de validade da proposta não será inferior a **60 (sessenta) dias**, a contar da data de sua apresentação.

## **7. DA ABERTURA DA SESSÃO, CLASSIFICAÇÃO DAS PROPOSTAS E FORMULAÇÃO DE LANCES**

- 7.1.** A abertura da presente licitação dar-se-á em sessão pública, por meio de sistema eletrônico, na data, horário e local indicados neste Edital.
- 7.2.** A Pregoeira verificará as propostas apresentadas, desclassificando desde logo aquelas que não estejam em conformidade com os requisitos estabelecidos neste Edital, contenham vícios insanáveis ou não apresentem as especificações técnicas exigidas no Termo de Referência.
- 7.2.1.** Também será desclassificada a proposta preenchida no sistema eletrônico que identifique o licitante.
- 7.2.2.** A desclassificação será sempre fundamentada e registrada no sistema, com acompanhamento em tempo real por todos os participantes.
- 7.2.3.** A não desclassificação da proposta não impede o seu julgamento definitivo em sentido contrário, levado a efeito na fase de aceitação.
- 7.3.** O sistema ordenará automaticamente as propostas classificadas, sendo que somente estas participarão da fase de lances.
- 7.4.** O sistema disponibilizará campo próprio para troca de mensagens entre a Pregoeira e os licitantes.
- 7.5.** Iniciada a etapa competitiva, os licitantes deverão encaminhar lances exclusivamente por meio do sistema eletrônico, sendo imediatamente informados do seu recebimento e do valor consignado no registro.
- 7.5.1.** **O lance deverá ser ofertado pelo valor global do lote.**



**7.6.** Os licitantes poderão oferecer lances sucessivos, observando o horário fixado para abertura da sessão e as regras estabelecidas no Edital.

**7.7.** O licitante somente poderá oferecer lance inferior ao último por ele ofertado e registrado pelo sistema.

**7.8.** O intervalo entre os lances enviados pelo mesmo licitante não poderá ser inferior a vinte (20) segundos e o intervalo entre lances não poderá ser inferior a três (3) segundos, sob pena de serem automaticamente descartados pelo sistema os respectivos lances.

**7.9.** Será adotado para o envio de lances no pregão eletrônico o **modo de disputa “aberto e fechado”**, em que os licitantes apresentarão lances públicos e sucessivos, com prorrogações.

**7.10.** A etapa de lances da sessão pública terá duração inicial de quinze (15) minutos. Após esse prazo, o sistema encaminhará aviso de fechamento iminente dos lances, após o que transcorrerá o período de tempo de até **dez (10) minutos**, aleatoriamente determinado, findo o qual será automaticamente encerrada a recepção de lances.

**7.11.** Encerrado o prazo previsto no item anterior, o sistema abrirá oportunidade para que o autor da oferta de valor mais baixo e os das ofertas com preços até dez por cento (10%) superiores àquela possam ofertar um lance final e fechado em até **cinco (5) minutos**, o qual será sigiloso até o encerramento deste prazo.

**7.12.** Não havendo pelo menos três (3) ofertas nas condições definidas neste item, poderão os autores dos melhores lances subsequentes, na ordem de classificação, até o máximo de três (3), oferecer um lance final e fechado em até **cinco (5) minutos**, o qual será sigiloso até o encerramento deste prazo.

**7.13.** Após o término dos prazos estabelecidos nos itens anteriores, o sistema ordenará os lances segundo a ordem crescente de valores.

**7.14.** Não havendo lance final e fechado classificado na forma estabelecida nos itens anteriores, haverá o reinício da etapa fechada, para que os demais licitantes, até o máximo de três, na ordem de classificação, possam ofertar um lance final e fechado em até cinco minutos, o qual será sigiloso até o encerramento deste prazo.

**7.15.** Poderá o pregoeiro, auxiliado pela equipe de apoio, justificadamente, admitir o reinício da etapa fechada, caso nenhum licitante classificado na etapa de lance fechado atender às exigências de habilitação.

**7.16.** Não serão aceitos dois ou mais lances de mesmo valor, prevalecendo aquele que for recebido e registrado em primeiro lugar.

**7.17.** Durante o transcurso da sessão pública, os licitantes serão informados, em tempo real, do valor do menor lance registrado, vedada a identificação do licitante.



**7.18.** No caso de desconexão com o Pregoeiro, no decorrer da etapa competitiva do Pregão, o sistema eletrônico poderá permanecer acessível aos licitantes para a recepção dos lances.

**7.19.** Quando a desconexão do sistema eletrônico para a Pregoeira persistir por tempo superior a dez (10) minutos, a sessão pública será suspensa e reiniciada somente após decorridas vinte e quatro (24) horas da comunicação do fato pela Pregoeira aos participantes, no sítio eletrônico utilizado para divulgação.

**7.20.** Caso o licitante não apresente lances, concorrerá com o valor de sua proposta.

**7.21.** Só poderá haver empate entre propostas iguais (não seguidas de lances), ou entre lances finais da fase fechada do modo de disputa aberto e fechado.

**7.22.** Havendo eventual empate entre propostas, o critério de desempate será aquele previsto no art. 3º, § 2º, da Lei nº 8.666, de 1993, assegurando a preferência.

**7.23.** Persistindo o empate, a proposta vencedora será sorteada pelo sistema eletrônico dentre as propostas empatadas.

**7.24.** Encerrada a etapa de envio de lances da sessão pública, a Pregoeira deverá encaminhar, pelo sistema eletrônico, contraproposta ao licitante que tenha apresentado o melhor preço, para que seja obtida melhor proposta, vedada a negociação em condições diferentes das previstas neste Edital.

**7.25.** A negociação será realizada por meio do sistema, podendo ser acompanhada pelos demais licitantes.

**7.26.** Após a negociação do preço, a Pregoeira iniciará a fase de aceitação e julgamento da proposta.

## **8. DA ACEITABILIDADE DA PROPOSTA VENCEDORA.**

**8.1.** Encerrada a etapa de negociação, a Pregoeira examinará a proposta classificada em primeiro lugar quanto à adequação ao objeto e à compatibilidade do preço em relação ao máximo estipulado para contratação neste Edital e em seus anexos, observado o disposto no parágrafo único do art. 7º e no § 9º do art. 26 do Decreto n.º 10.024/2019.

**8.2. De acordo com o prazo estabelecido na diligência via chat, o licitante vencedor deverá adequar a planilha ao valor apresentado na fase de lances, sendo**



**obrigatório observar a mesma proporção/percentual de diferença dos preços constantes nos itens da proposta de preços inicial, a fim de se evitar o denominado jogo de planilha.**

**8.2.1. Não serão aceitas propostas com valor unitário superior ao estimado ou com preços manifestamente inexequíveis. Os critérios de aceitabilidade são cumulativos, verificando-se tanto o valor global quanto os valores unitários estimativos da contratação.**

**8.2.3. Considerar-se-á inexequível a proposta que não venha a ser demonstrada sua viabilidade por meio de documentação que comprove que os custos envolvidos na contratação são coerentes com os de mercado do objeto deste Pregão. O ônus da prova da exequibilidade dos preços cotados incumbe ao autor da proposta, no prazo estipulado pela Pregoeira, contados da intimação.**

**8.2.3. As propostas com valor unitário superior ao estimado poderão ser aceitas, caso houver justificativa expressa do Setor Demandante e/ou da Pregoeira.**

**8.3. O Pregoeiro poderá convocar o licitante para enviar documento digital complementar, por meio de funcionalidade disponível no sistema, no prazo de 2 (duas) horas, sob pena de não aceitação da proposta.**

**8.3.1. É facultado ao pregoeiro prorrogar o prazo estabelecido, a partir de solicitação fundamentada feita no chat pelo licitante, antes de findo o prazo**

**8.4. Se a proposta ou lance vencedor for desclassificado, a Pregoeira examinará a proposta ou lance subsequente, e, assim sucessivamente, na ordem de classificação e poderá negociar com o licitante para que seja obtido preço melhor.**

**8.5. Havendo necessidade, o Pregoeiro suspenderá a sessão, informando no “chat” a nova data e horário para a sua continuidade.**

**8.6. Encerrada a análise quanto à aceitação da proposta, a Pregoeira verificará a habilitação do licitante, observado o disposto neste Edital.**

## **9. HABILITAÇÃO**

**9.1 Caso atendidas as condições de participação, a habilitação do licitantes será verificada por meio do SICAF, nos documentos por ele abrangidos em relação à habilitação jurídica, à regularidade fiscal e trabalhista, à qualificação econômica financeira e habilitação técnica, conforme o disposto na Instrução Normativa SEGES/MP nº 03, de 2018.**

**9.1.1 O interessado, para efeitos de habilitação prevista na Instrução Normativa SEGES/MP nº 03, de 2018 mediante utilização do sistema, deverá atender às condições exigidas no cadastramento no SICAF até o terceiro dia útil anterior à data prevista para recebimento das propostas;**

**9.1.2. É dever do licitante atualizar previamente as comprovações constantes do SICAF para que estejam vigentes na data da abertura da sessão pública, ou**





**encaminhar, em conjunto com a apresentação da proposta, a respectiva documentação atualizada.**

**9.1.3.** O descumprimento do subitem acima implicará a inabilitação do licitante, **salvo se houver, por parte da Pregoeira, consulta aos sítios eletrônicos oficiais emissores de certidões com a obtenção(ões) da(s) certidão(ões) válida(s)**, conforme art. 43, §3º, do Decreto 10.024, de 2019, ou de **possível diligência, a critério da Pregoeira, com base nos recentes entendimentos do Tribunal de Contas da União.**

**9.2.** Havendo a necessidade de envio de documentos de habilitação complementares, necessários à confirmação daqueles exigidos neste Edital e já apresentados, o licitante será convocado a encaminhá-los, em formato digital, via sistema, no prazo de **2 (duas) horas**, sob pena de inabilitação.

**9.3.** Somente haverá a necessidade de comprovação do preenchimento de requisitos mediante apresentação dos documentos originais não-digitais quando houver dúvida em relação à integridade do documento digital.

**9.4.** Não serão aceitos documentos de habilitação com indicação de CNPJ/CPF diferentes, salvo aqueles legalmente permitidos.

**9.5.** Se o licitante for a matriz, todos os documentos deverão estar em nome da matriz, e se o licitante for a filial, todos os documentos deverão estar em nome da filial, exceto aqueles documentos que, pela própria natureza, comprovadamente, forem emitidos somente em nome da matriz.

**9.6.** Serão aceitos registros de CNPJ de licitante matriz e filial com diferenças de números de documentos pertinentes ao CND e ao CRF/FGTS, quando for comprovada a centralização do recolhimento dessas contribuições.

**9.7. Ressalvado o disposto no item 6.3, os licitantes deverão encaminhar, nos termos deste Edital, a documentação relacionada nos itens a seguir, para fins de habilitação:**

### **9.8. Habilitação Jurídica**

**9.8.1.** Registro comercial, no caso de empresa individual (Requerimento de Empresário);

**9.8.2.** Em se tratando de MICROEMPREENDEDOR INDIVIDUAL – MEI: Certificado da Condição de MICROEMPREENDEDOR INDIVIDUAL - CCMEI, cuja aceitação ficará condicionada à verificação da autenticidade no sítio [www.portaldoempreendedor.gov.br](http://www.portaldoempreendedor.gov.br);

**9.8.3.** No caso de sociedade empresária ou empresa individual de responsabilidade limitada - EIRELI: ato constitutivo, estatuto ou contrato social em vigor, devidamente



registrado na Junta Comercial da respectiva sede, acompanhado de documento comprobatório de seus administradores;

**9.8.4.** Inscrição no Registro Público de Empresas Mercantis onde opera, com averbação no Registro onde tem sede a matriz, no caso de ser o participante sucursal, filial ou agência;

**9.8.5.** No caso de sociedade simples: inscrição do ato constitutivo no Registro Civil das Pessoas Jurídicas do local de sua sede, acompanhada de prova da indicação dos seus administradores;

**9.8.6.** No caso de empresa ou sociedade estrangeira em funcionamento no País: decreto de autorização;

### **9.9. Qualificação Técnica**

**9.9.1.** Apresentar 01 (um), ou mais, **ATESTADO OU DECLARAÇÃO DE CAPACIDADE TÉCNICA**, em nome da licitante, expedido por pessoa jurídica de direito público ou privado, que comprove(m) que a empresa prestou ou está prestando, a contento, os serviços objeto em características compatíveis ao deste Pregão.

### **10.10. Qualificação Econômica-Financeira**

**10.10.1. Certidão Negativa de Falência** expedida pelo Distribuidor da sede da Licitante.

**10.10.2. Balanço patrimonial e demonstrações contábeis do último exercício social**, já exigíveis e apresentados na forma da lei, que comprovem a boa situação financeira da empresa, vedada a sua substituição por balancetes ou balanços provisórios, podendo ser atualizados por índices oficiais quando encerrado há mais de 3 (três) meses da data de apresentação da proposta;

**10.10.2.2** No caso de empresa constituída no exercício social vigente, admite-se a apresentação de balanço patrimonial e demonstrações contábeis referentes ao período de existência da sociedade;

**10.10.2.3** É admissível o balanço intermediário, se decorrer de lei ou contrato social/estatuto social.

**10.10.3.** Comprovação da situação financeira da empresa será constatada mediante obtenção de índices de Liquidez Geral (LG), Solvência Geral (SG) e Liquidez Corrente (LC), resultantes da aplicação das fórmulas:

$$LG = \frac{\text{Ativo Circulante} + \text{Realizável a Longo Prazo}}{\text{Passivo Circulante} + \text{Passivo Não Circulante}}$$

$$SG = \frac{\text{Ativo Total}}{\text{Passivo Circulante} + \text{Passivo Não Circulante}}$$



$$LC = \frac{\text{Ativo Circulante}}{\text{Passivo Circulante}}$$

**10.10.4.** As empresas, cadastradas ou não no SICAF, que apresentarem resultado inferior ou igual a 1(um) em qualquer dos índices de Liquidez Geral (LG), Solvência Geral (SG) e Liquidez Corrente (LC), deverão comprovar patrimônio líquido não inferior a 10% do valor estimado da contratação ou do item pertinente.

### **10.11. Regularidade Fiscal e Trabalhista**

**10.11.1 Comprovante de Inscrição no Cadastro Nacional de Pessoas Jurídicas – CNPJ**, expedido pela Receita Federal;

**10.11.2. Certidão de Regularidade do FGTS - CRF**, emitido pela Caixa Econômica Federal;

**10.11.3. Certidão Conjunta Negativa (ou positiva com efeito de negativa) de Débitos relativos aos Tributos Federais e à Dívida Ativa da União**, emitida pela Procuradoria Geral da Fazenda Nacional com a Receita Federal do Brasil;

**10.11.4. Certidão Negativa (ou positiva com efeito de negativa) de Débito do Estado** do domicílio ou sede do licitante;

**10.11.5. Certidão Negativa (ou positiva com efeito de negativa) de Débito do Município** do domicílio ou sede do licitante;

**10.11.6. Certidão Negativa de Débitos Trabalhistas**, emitida pelo Tribunal Superior do Trabalho, nos termos da Lei nº 12.440, de 07 de julho de 2011.

**10.12.** O licitante enquadrado como MICROEMPREENDEDOR INDIVIDUAL que pretenda auferir os benefícios do tratamento diferenciado previstos na Lei Complementar n. 123, de 2006, estará dispensado da apresentação do balanço patrimonial e das demonstrações contábeis do último exercício.

**10.13.** A existência de restrição relativamente à regularidade fiscal e trabalhista não impede que a licitante qualificada como MICROEMPRESA OU EMPRESA DE PEQUENO PORTE seja declarada vencedora, uma vez que atenda a todas as demais exigências do edital.

**10.13.1.** Uma vez constatada a existência de alguma restrição no que tange à regularidade fiscal e trabalhista da MICROEMPRESA OU EMPRESA DE PEQUENO PORTE, a mesma será convocada para, no prazo de **5 (cinco) dias úteis**, após a declaração do vencedor, comprovar a regularização. O prazo poderá ser prorrogado por igual período, a critério da administração pública, quando requerida pelo licitante, mediante apresentação de justificativa.



**10.14.** A não-regularização fiscal e trabalhista no prazo previsto no subitem anterior acarretará a inabilitação do licitante, sem prejuízo das sanções previstas neste Edital, sendo facultada a convocação dos licitantes remanescentes, na ordem de classificação. Se seguir-se outra MICROEMPRESA OU EMPRESA DE PEQUENO PORTE com alguma restrição na documentação fiscal e trabalhista, será concedido o mesmo prazo para regularização.

**10.15.** Havendo necessidade de analisar minuciosamente os documentos exigidos, a Pregoeira suspenderá a sessão, informando no “chat” a nova data e horário para a continuidade da mesma.

**10.16.** Será inabilitado o licitante que não comprovar sua habilitação, seja por não apresentar quaisquer dos documentos exigidos, ilegíveis ou apresentá-los em desacordo com o estabelecido neste Edital.

**10.17.** Constatado o atendimento às exigências de habilitação fixadas no Edital, o licitante será declarado vencedor. A declaração do vencedor acontecerá no momento imediatamente posterior à fase de habilitação.

## **11. DO ENCAMINHAMENTO DA PROPOSTA VENCEDORA**

**11.1.** A proposta final do licitante declarado vencedor deverá ser encaminhada no prazo de **24 (vinte e quatro) horas**, a contar da solicitação da Pregoeira no sistema para o e-mail [pregaotce@gmail.com](mailto:pregaotce@gmail.com) e deverá:

**11.1.1.** Ser redigida em língua portuguesa, datilografada ou digitada, em uma via, sem emendas, rasuras, entrelinhas ou ressalvas, e devendo a última folha ser assinada e as demais rubricadas pelo seu representante legal.

**11.1.2.** Conter a indicação do banco, da agência e da conta corrente da empresa licitante e a indicação da pessoa legalmente responsável pela empresa, assim como o telefone e e-mail para contato.

**11.2.** A proposta final deverá ser documentada nos autos e será levada em consideração no decorrer da execução do contrato e aplicação de eventual sanção à Contratada, se for o caso.

**11.2.1.** Todas as especificações do objeto contidas na proposta vinculam a Contratada.

**11.3.** Os preços deverão ser expressos em moeda corrente nacional, o valor unitário em algarismos e o valor global em algarismos e por extenso (art. 5º da Lei nº 8.666/93).

**11.3.1.** A proposta final, apresentada pelo licitante vencedor já adequada ao valor apresentado na fase de lances, deverá obrigatoriamente observar a mesma proporção/percentual de diferença dos preços constantes nos itens da proposta de preços inicial, a fim de se evitar o denominado jogo de planilha.



**11.3.2.** Ocorrendo divergência entre os preços unitários e o preço global, prevalecerão os primeiros; no caso de divergência entre os valores numéricos e os valores expressos por extenso, prevalecerão estes últimos.

**11.4.** A oferta deverá ser firme e precisa, limitada, rigorosamente, ao objeto deste Edital, sem conter alternativas de preço ou de qualquer outra condição que induza o julgamento a mais de um resultado, sob pena de desclassificação.

**11.5.** Não caberá desistência da proposta, salvo por motivo justo, decorrente de fator superveniente e aceito pela Pregoeira.

## **12. DOS RECURSOS**

**12.1.** Declarado o vencedor será concedido o prazo de **30 (trinta) minutos**, para que qualquer licitante manifeste a intenção de recorrer, de forma motivada, isto é, indicando contra qual(is) decisão(ões) pretende recorrer e por quais motivos, em campo próprio do sistema.

**12.2.** Havendo quem se manifeste, caberá à Pregoeira verificar a tempestividade e a existência de motivação da intenção de recorrer, para decidir se admite ou não o recurso, fundamentadamente.

**12.2.1.** Nesse momento a Pregoeira não adentrará no mérito recursal, mas apenas verificará as condições de admissibilidade do recurso.

**12.2.2.** Uma vez admitido o recurso, o recorrente terá, a partir de então, o prazo de **3 (três) dias** para apresentar as razões, pelo sistema eletrônico, ficando os demais licitantes, desde logo, intimados para, querendo, apresentarem contrarrazões também pelo sistema eletrônico, em outros **3 (três) dias**, que começarão a contar do término do prazo do recorrente, sendo-lhes assegurada vista imediata dos elementos indispensáveis à defesa de seus interesses.

**12.2.3.** A falta de manifestação motivada do licitante quanto à intenção de recorrer importará a decadência desse direito.

**12.3.** O acolhimento do recurso invalida tão somente os atos insuscetíveis de aproveitamento.

## **13. DA REABERTURA DA SESSÃO PÚBLICA**

**13.1.** A sessão pública poderá ser reaberta:

**13.1.1.** Nas hipóteses de provimento de recurso que leve à anulação de atos anteriores à realização da sessão pública precedente ou em que seja anulada a própria sessão pública, situação em que serão repetidos os atos anulados e os que dele dependam.

**13.1.2.** Quando houver erro na aceitação do preço melhor classificado ou quando o licitante declarado vencedor não assinar o contrato, não retirar o instrumento



equivalente ou não comprovar a regularização fiscal e trabalhista, nos termos do art. 43, §1º da LC nº 123/2006. Nessas hipóteses, serão adotados os procedimentos imediatamente posteriores ao encerramento da etapa de lances.

**13.2.** Todos os licitantes remanescentes deverão ser convocados para acompanhar a sessão reaberta.

**13.2.1.** A convocação se dará por meio do sistema eletrônico (“chat” ou “Aviso”) ou e-mail, de acordo com a fase do procedimento licitatório.

**13.2.2.** A convocação feita por e-mail dar-se-á de acordo com os dados contidos no SICAF, sendo responsabilidade do licitante manter seus dados cadastrais atualizados.

## **14. DA ADJUDICAÇÃO E HOMOLOGAÇÃO**

**14.1.** O objeto da licitação será adjudicado ao licitante declarado vencedor, por ato da Pregoeira, caso não haja interposição de recurso, ou pela autoridade competente, após a regular decisão dos recursos apresentados.

**14.2.** Após a fase recursal, constatada a regularidade dos atos praticados, a autoridade competente homologará o procedimento licitatório.

## **15. DA GARANTIA DE EXECUÇÃO**

**15.1.** Não haverá exigência de garantia de execução para a presente contratação.

## **16. DO CONTRATO**

**16.1.** Após a homologação da licitação, em sendo realizada a contratação, será firmado Termo de Contrato.

**16.2.** O adjudicatário terá o prazo de **5 (cinco) dias úteis**, contados a partir da data de sua convocação, para assinar o Termo de Contrato, sob pena de decair do direito à contratação, sem prejuízo das sanções previstas neste Edital.

**16.2.1.** Alternativamente à convocação para comparecer perante o órgão ou entidade para a assinatura do Termo de Contrato, a Administração poderá encaminhá-lo para assinatura, mediante correspondência postal com aviso de recebimento (AR) ou meio eletrônico.

## **17. DO REAJUSTAMENTO EM SENTIDO GERAL**

**17.1.** As regras acerca do reajuste do valor contratual são as estabelecidas no **Termo de Contrato** deste Edital.



## **18. DO RECEBIMENTO DO OBJETO E DA FISCALIZAÇÃO**

**18.1.** Os critérios de aceitação do objeto e de fiscalização estão previstos no **Termo de Contrato e Termo de Referência** deste Edital.

## **19. DAS OBRIGAÇÕES DA CONTRATANTE E DA CONTRATADA**

**19.1.** As obrigações da Contratante e da Contratada são as estabelecidas no **Termo de Contrato e Termo de Referência** deste Edital.

## **20. DO PAGAMENTO**

**20.1.** As regras acerca do reajuste do valor contratual são as estabelecidas no **Termo de Contrato e Termo de Referência** deste Edital.

## **21. DAS SANÇÕES ADMINISTRATIVAS**

**21.1.** As sanções administrativas estão elencadas no **Termo de Contrato e Termo de Referência** deste Edital.

## **22. DA IMPUGNAÇÃO AO EDITAL E DO PEDIDO DE ESCLARECIMENTO**

**22.1.** Até **3 (três) dias úteis** antes da data designada para abertura da sessão pública, qualquer pessoa poderá impugnar este Edital.

**22.2.** A impugnação poderá ser realizada por forma eletrônica pelo e-mail [pregaotce@gmail.com](mailto:pregaotce@gmail.com)

**22.3.** Caberá a Pregoeira, auxiliado pelos responsáveis pela elaboração deste Edital e seus anexos, decidir sobre a impugnação no prazo de **até 02 (dois) dias úteis** contados da data de recebimento da impugnação.

**22.4.** Acolhida a impugnação, será definida e publicada nova data para a realização do certame.

**22.5.** Os pedidos de esclarecimentos referentes a este processo licitatório deverão ser enviados a Pregoeira, **até 03 (três) dias úteis anteriores** à data designada para abertura da sessão pública, exclusivamente por meio eletrônico, pelo e-mail [pregaotce@gmail.com](mailto:pregaotce@gmail.com)

**22.6.** A Pregoeira responderá aos pedidos de esclarecimentos no prazo de **02 (dois) dias úteis**, contado da data de recebimento do pedido, e poderá requisitar subsídios formais aos responsáveis pela elaboração do edital e dos anexos.

**22.7.** As impugnações e pedidos de esclarecimentos não suspendem os prazos previstos no certame.



**22.7.1.** A concessão de efeito suspensivo à impugnação é medida excepcional e deverá ser motivada pela Pregoeira, nos autos do processo de licitação.

**22.8.** As respostas às impugnações e os esclarecimentos prestados pela Pregoeira serão disponibilizadas no sistema eletrônico para os interessados, bem como vincularão os participantes e a administração.

### **23. DAS DISPOSIÇÕES GERAIS**

**23.1.** À autoridade competente, na defesa do interesse do serviço público e de acordo com a legislação vigente, reserva-se o direito de anular ou revogar, no todo ou em parte, a presente licitação.

**23.1.1.** A anulação do Pregão induz à Ordem de Compra.

**23.2.** A homologação do resultado desta licitação não implicará direito à contratação.

**23.3.** Na contagem dos prazos deste Edital, será excluído o dia de início e incluído o dia do vencimento, considerando-se o expediente normal desta Corte de Contas, o qual compreende o horário das 8h às 18h, de segunda a quinta-feira, e das 7h às 13h, na sexta-feira (horário local).

**23.4.** Da sessão pública do Pregão divulgar-se-á Ata no sistema eletrônico.

**23.5.** Todas as referências de tempo no Edital, no aviso e durante a sessão pública observarão o horário de Brasília – DF.

**23.6.** No julgamento das propostas e da habilitação, a Pregoeira poderá sanar erros ou falhas que não alterem a substância das propostas, dos documentos e sua validade jurídica, mediante despacho fundamentado, registrado em ata e acessível a todos, atribuindo-lhes validade e eficácia para fins de habilitação e classificação.

**23.7.** As normas disciplinadoras da licitação serão sempre interpretadas em favor da ampliação da disputa entre os interessados, desde que não comprometam o interesse da Administração, o princípio da isonomia, a finalidade e a segurança da contratação.

**23.8.** A participação nesta licitação implica aceitação plena e irrevogável das normas constantes do presente ato de convocação, independentemente de declaração expressa.

**23.9.** Os licitantes assumem todos os custos de preparação e apresentação de suas propostas e a Administração não será, em nenhum caso, responsável por esses custos, independentemente da condução ou do resultado do processo licitatório.

**23.10.** O desatendimento de exigências formais não essenciais não importará o afastamento do licitante, desde que seja possível o aproveitamento do ato, observados os princípios da isonomia e do interesse público.





**TRIBUNAL DE CONTAS DO ESTADO**  
**RIO GRANDE DO NORTE**

Secretaria de Administração Geral  
Núcleo de Licitações

**23.11.** Em caso de divergência entre disposições deste Edital e de seus anexos ou demais peças que compõem o processo, prevalecerá as deste Edital.

**23.12.** Os casos omissos serão dirimidos pela Pregoeira, com observância da legislação vigente, em especial a Lei nº 10.520, de 17 de julho de 2002, do Decreto nº 10.024, de 20 de setembro de 2019, a LC 123/2006, da Resolução nº 009/2008-TCE/RN, de 17 de julho de 2008, e, subsidiariamente, das normas constantes da Lei nº 8.666, de 21 de junho de 1993, com as devidas alterações.

**23.13.** Integram este Edital, para todos os fins e efeitos, os seguintes anexos:

**22.14.1.** ANEXO I - Termo de Referência;

**22.14.2.** ANEXO II – Minuta do Termo de Contrato;

Natal (RN), 11 de maio de 2023.

*assinado eletronicamente*

**Vanessa de Sousa Menezes Ubarana**  
Pregoeira



**TRIBUNAL DE CONTAS DO ESTADO**

**RIO GRANDE DO NORTE**

Secretaria de Administração Geral

Núcleo de Licitações

## **ANEXO I – TERMO DE REFERÊNCIA**

## TERMO DE REFERÊNCIA

### 1- OBJETO

Reforma e adequação de espaço existente no pavimento térreo do TCE para realocação da Biblioteca e da Coordenadoria da Sustentabilidade e;

Reforma do 6º andar para a instalação de uma sala de reuniões e readequação da DAD e DAI.

### 2- JUSTIFICATIVA

A biblioteca ocupa atualmente um espaço pequeno no 9º andar do edifício sede, sendo necessário um espaço maior para o perfeito cumprimento de suas atribuições. A Coordenadoria de Sustentabilidade, contará com um ambiente em que possa colocar em prática suas atribuições.

No 6º andar, será alocado um espaço entre a DAD e a DAI para uma sala de reuniões para uso da Secretaria de Controle Externo, essencial para o bom andamento dos trabalhos destes setores.

### 3- CONTRATAÇÃO

Contratação mediante procedimento licitatório.

### 4- CONTRATANTE

Tribunal de Contas do Estado do RN

### 5- ESPECIFICAÇÃO DOS SERVIÇOS

ITEM	DESCRIÇÃO	CÓDIGO	UNID.	QUANT.
<b>01</b>	<b>SERVIÇOS GERAIS E PRELIMINARES</b>			
0101	REGULARIZAÇÃO (ART CREA)		VB	1,00
0102	ADMINISTRAÇÃO DA OBRA		VB	1,00
<b>02</b>	<b>DEMOLIÇÕES E RETIRADAS</b>			
0201	DEMOLIÇÃO DE REVESTIMENTO CERÂMICO, DE FORMA MANUAL, SEM REAPROVEITAMENTO	97633	M2	55,00
	REMOÇÃO DE DIVISÓRIAS PAINEL CELULAR COM REAPROVEITAMENTO		M2	26,00
0202	REMOÇÃO DE CHAPAS E PERFIS DE DRYWALL, DE FORMA MANUAL, SEM REAPROVEITAMENTO	97638	M2	39,00
0203	REMOÇÃO DE PORTAS, DE FORMA MANUAL, SEM REAPROVEITAMENTO	97644	M2	10,08
0204	REMOÇÃO DE TUBULAÇÕES (TUBOS E CONEXÕES) DE ÁGUA FRIA, DE FORMA MANUAL, SEM REAPROVEITAMENTO	97662	M	50,00
0205	REMOÇÃO DE LOUÇAS E BANCADAS DE PIA, DE FORMA MANUAL, SEM REAPROVEITAMENTO.	97633	Und	7,00
0206	REMOÇÃO DE INTERRUPTORES/TOMADAS ELÉTRICAS, DE FORMA MANUAL, SEM REAPROVEITAMENTO	97660	Und	15,00
0207	REMOÇÃO DE CABOS ELÉTRICOS, DE FORMA MANUAL, SEM REAPROVEITAMENTO	97661	M	300,00
0208	REMOÇÃO DE LUMINÁRIAS, DE FORMA MANUAL, SEM REAPROVEITAMENTO.	97665	Und	20,00
0209	DEMOLIÇÃO DE PISO CERÂMICO SOBRE LASTRO DE CONCRETO	C1065	M2	65,00
0210	REMOÇÃO DE PINTURA LÁTEX (RASPAGEM E/OU LIXAMENTO E/OU ESCOVAÇÃO)	C4913	M2	30,00

0211	RETIRADA DE VIDROS C/ REAPROVEITAMENTO	C2211	M2	14,00
0212	RETIRADA DE COIFA INDUSTRIAL		Und	1,00
0213	CARGA MANUAL DE ENTULHO EM CAMINHÃO BASCULANTE	C0702	m3	25,00
0214	TRANSPORTE DE MATERIAL, EXCETO ROCHA EM CAMINHÃO ATÉ 10KM	C2530	m3	25,00
<b>03</b>	<b>DIVISÓRIAS - ESQUADRIAS</b>			
0301	PAREDE COM PLACAS DE GESSO ACARTONADO (DRYWALL), PARA USO INTERNO, COM DUAS FACES SIMPLES E ESTRUTUR	96358	m2	44,60
0302	DIVISÓRIA PAINEL CELULAR, MONTANTE/RODAPÉ SIMPLES, PERFIL EM ALUMÍNIO	C4488	M2	72,00
0303	KIT DE PORTA DE MADEIRA, SEMI-OCA (LEVE OU MÉDIA), PADRÃO MÉDIO, 90X210CM, ESPESSURA DE 3,5CM, ITENS INCLUSOS: DOBRADIÇAS, MONTAGEM E INSTALAÇÃO DO BATENTE, FECHADURA COM EXECUÇÃO DO FURO FORNECIMENTO E INSTALAÇÃO	90844	Und	3,00
	RELOCAÇÃO DE PORTA REAPROVEITADA EM PAREDE DE DRYWALL, INCLUSIVE BATENTE MADEIRA		UND	1,00
0304	KIT DE PORTA DE MADEIRA, SEMI-OCA (LEVE OU MÉDIA), PADRÃO MÉDIO, 80X210CM, ESPESSURA DE 3,5CM, ITENS INCLUSOS: DOBRADIÇAS, MONTAGEM E INSTALAÇÃO DO BATENTE EM ALUMÍNIO, FECHADURA COM EXECUÇÃO DO FURO FORNECIMENTO E INSTALAÇÃO	90843	Und	4,00
0305	KIT DE PORTA DE MADEIRA, SEMI-OCA (LEVE OU MÉDIA), PADRÃO MÉDIO, 60X210CM, ESPESSURA DE 3,5CM, ITENS INCLUSOS: DOBRADIÇAS, MONTAGEM E INSTALAÇÃO DO BATENTE EM MADEIRA, FECHADURA COM EXECUÇÃO DO FURO FORNECIMENTO E INSTALAÇÃO	90841	Und	2,00
	KIT DE PORTA DE MADEIRA, SEMI-OCA (LEVE OU MÉDIA), PADRÃO MÉDIO, 80X210CM, ESPESSURA DE 3,5CM, ITENS INCLUSOS: DOBRADIÇAS, MONTAGEM E INSTALAÇÃO DO BATENTE MADEIRA, FECHADURA COM EXECUÇÃO DO FURO FORNECIMENTO E INSTALAÇÃO EM DRYWALL	90843	Und	1,00
0306	VIDRO TRANSPARENTE LISO 4mm, P/ DIVISÓRIAS EM GERAL FORNECIMENTO E MONTAGEM	C4492	M2	12,00
<b>04</b>	<b>INSTALAÇÕES ELÉTRICAS / MECÂNICA</b>			
0401	ELETRODUTO RÍGIDO ROSCÁVEL, PVC, DN 25 MM (3/4"), PARA CIRCUITOS TERMINAIS, INSTALADO EM LAJE - FORNECIMENTO E INSTALAÇÃO.	91867	m	100,00
0402	CONJUNTO INTERRUPTOR CORRENTE C/1 SEÇÃO		Und	7,00
0403	CONJUNTO INTERRUPTOR CORRENTE C/2 SEÇÕES		Und	2,00
0404	FORNECIMENTO E LANÇAMENTO DE CANALETA DUTOTEC DUPLO D, NA COR BEGE COM TAMPA, TERMINAIS, CURVAS, CAIXAS E JUNÇÕES COM CONDUÍTE GARGANTA		m	55,00
0405	CABO DE COBRE FLEXÍVEL ISOLADO, 1,5MM <sup>2</sup> , ANTI-CHAMA 0,6/1,0 KV, PARA CIRCUITOS TERMINAIS - FORNECIMENTO E INSTALAÇÃO.	91925	m	450,00
0406	CABO DE COBRE FLEXÍVEL ISOLADO, 2,5 MM <sup>2</sup> , ANTI-CHAMA 0,6/1,0 KV, PARA CIRCUITOS TERMINAIS - FORNECIMENTO E INSTALAÇÃO.	91927	m	500,00
0407	CABO DE COBRE FLEXÍVEL ISOLADO, 4 MM <sup>2</sup> , ANTI-CHAMA 0,6/1,0 KV, PARA CIRCUITOS TERMINAIS - FORNECIMENTO E INSTALAÇÃO.	91929	m	100,00
0408	CABO DE COBRE FLEXÍVEL ISOLADO, 6 MM <sup>2</sup> , ANTI-CHAMA 0,6/1,0 KV, PARA CIRCUITOS TERMINAIS - FORNECIMENTO E INSTALAÇÃO.	91931	m	100,00
0409	DUTO PERFURADO - ELETROCALHA CHAPA DE AÇO (38X38)mm	8188/ORSE	m	50,00
0410	DUTO PERFURADO - ELETROCALHA CHAPA DE AÇO (50X50)mm	0765/ORSE	m	50,00
0411	DUTO PERFURADO - ELETROCALHA CHAPA DE AÇO (100X50)mm	0762/ORSE	m	50,00
0412	ELETRODUTO RÍGIDO SOLDÁVEL, PVC, DN 25 MM (3/4), APARENTE, INSTALADO EM TETO - FORNECIMENTO E INSTALAÇÃO.	95727	m	100,00
0413	CONDULETE EM ALUMINIO FIXADO NO TETO POR MEIO DE FIXADORES OU ABRAÇADEIRAS	95805	Und	20,00

0414	CAIXA METÁLICA COM DUAS TOMADA 2P+T PARA INSTALAÇÃO APARENTE		Und	29,00
0415	PONTO DE CORRENTE MONOFÁSICO EMBUTIDO	104480	Pt	29,00
0416	PONTO TOMADA AR CONDICIONADO	3294/ORSE	Pt	8,00
0417	PONTO LUZ EMBUTIDO	104477	Pt	26,00
0418	INSTALAÇÃO DE AR CONDICIONADO SPLIT (EVAPORADORA E CONDENSADORA), HI-WALL (PAREDE), ATÉ 9000 BTU/H	13271/ORSE	Und	2,00
0419	INSTALAÇÃO DE AR CONDICIONADO SPLIT (EVAPORADORA E CONDENSADORA), HI-WALL (PAREDE), DE 12000 BTU/H ATÉ 18000 BTU/H	13274/ORSE	Und	3,00
0420	INSTALAÇÃO DE AR CONDICIONADO SPLIT (EVAPORADORA E CONDENSADORA), HI-WALL (PAREDE), DE 24000 BTU/H ATÉ 30000 BTU/H	13275/ORSE	Und	2,00
	INSTALAÇÃO DE AR CONDICIONADO SPLIT (EVAPORADORA E CONDENSADORA), HI-WALL (PAREDE), DE 24000 BTU/H ATÉ 30000 BTU/H. CONDENSADORA NA LAJE TÉCNICA		Und	1,00
0421	QUADRO DE DISTRIBUIÇÃO DE EMBUTIR, EM CHAPA DE AÇO, PARA ATÉ 18 DISJUNTORES, COM BARRAMENTO, PADRÃO DIN, EXCLUSIVE DISJUNTORES	12225/ORSE	Und	1,00
0422	DISJUNTOR MONOPOLAR TIPO DIN, CORRENTE NOMINAL DE 20A A 32A - FORNECIMENTO E INSTALAÇÃO	93655	Und	18,00
0423	DISJUNTOR TRIPOLAR TIPO DIN, CORRENTE NOMINAL DE 32A - FORNECIMENTO E INSTALAÇÃO.	93671	Und	9,00
0424	FORNECIMENTO E INSTALAÇÃO DE LUMINÁRIA EMBUTIDA COM T8 2x20W LED	12793/ORSE	Und	26,00
<b>05</b>	<b>INSTALAÇÕES TELEFONE E LÓGICA</b>			
0501	FORNECIMENTO E LANÇAMENTO CABO LAN UTP CAT 6	7138	m	1.000,00
0502	PONTO PARA CABEAMENTO ESTRUTURADO EMBUTIDO, COM ELETRODUTO PVC RÍGIDO Ø 3/4" C/CABO UTP 4 PARES CAT. 6	7139	Pt	25,00
0503	FORNECIMENTO E INSTALAÇÃO DE MINI RACK DE PAREDE 19" X 16U X 450MM	08460/ORSE	Und	1,00
0504	FORNECIMENTO E INSTALAÇÃO DE PATCH PANEL COM 24 PORTAS CAT6	98302	Und	1,00
0505	IDENTIFICAÇÃO E CERTIFICAÇÃO DE REDE DE LÓGICA		Und	25,00
0506	PATCH CORD 1.5M CAT5E		Und	12,00
0507	PATCH CORD 2.5M CAT5E		Und	13,00
<b>06</b>	<b>REVESTIMENTOS</b>			
0601	PAREDE COM PLACAS DE GESSO ACARTONADO (DRYWALL), PARA USO INTERNO, COM DUAS FACES SIMPLES E ESTRUTUR	96358	m2	40,00
0602	CHAPISCO APLICADO EM ALVENARIAS	87878	m2	60,00
0603	MASSA ÚNICA, PARA RECEBIMENTO DE PINTURA, EM ARGAMASSA TRAÇO 1:2:8, PREPARO MANUAL, APLICADA MANUALMENTE EM FACES INTERNAS DE PAREDES, ESPESSURA DE 20MM, COM EXECUÇÃO DE TALISCAS	87530	m2	60,00
0604	PORCELANATO RETIFICADO NATURAL (FOSCO) C/ ARG. CIMENTO E AREIA P/ PISO	C4441	m2	65,00
0605	FORRO EM PLACAS GESSO	96109	m2	100,00
<b>07</b>	<b>PINTURA</b>			
0701	APLICAÇÃO MANUAL DE PINTURA COM TINTA LÁTEX ACRÍLICA EM PAREDES E TETOS, DUAS DEMAOS	88489	m2	360,00
0702	APLICAÇÃO E LIXAMENTO DE MASSA LÁTEX EM PAREDES, DUAS DEMÃOS	88497	m2	200,00
0703	APLICAÇÃO E LIXAMENTO DE MASSA LÁTEX EM TETOS, DUAS DEMÃOS	88496	m2	100,00

<b>08</b>	<b>DIVERSOS</b>			
0801	PROJETO AS BUILT ELÉTRICO E LÓGICA		VB	1,00

#### **6- OBRIGAÇÕES DA CONTRATADA**

- Reparar, corrigir, remover, refazer ou substituir, às suas expensas, no total ou em parte, os serviços ou materiais em que se verificarem vícios, defeitos ou incorreções resultantes da execução inadequada e/ou da má utilização dos materiais empregados;
- Utilizar mão de obra qualificada, equipamentos e materiais de qualidade e suficientes à execução do objeto;
- Cumprir e fazer cumprir todas as Normas Regulamentares sobre Medicina e Segurança do Trabalho;
- Proceder, ao término dos serviços, à limpeza e remoção do material indesejável;
- Além do que foi explicitado neste item, o cumprimento de todas as normas legais e regulamentares aplicáveis ao caso são, também, obrigações da CONTRATADA.

#### **7- PAGAMENTOS**

- Efetuado mediante emissão de Ordem Bancária para crédito em conta da licitante vencedora, conforme disposto no artigo 40 Inciso XIV alínea "a" da Lei nº 8666/1993, atualizada, mediante apresentação de Nota Fiscal/Fatura, em duas vias, discriminando os serviços executados, devidamente atestados pelo Fiscal do Contrato, e comprovada a regularidade fiscal/tributária da empresa.
- Optante pelo Simples, deverá apresentar, juntamente com a nota fiscal/fatura, declaração de optante pelo Simples.

#### **8- SANÇÕES ADMINISTRATIVAS**

- Comete infração administrativa nos termos da Lei nº 8.666/1993, a CONTRATADA que:
- inexecutar total ou parcialmente qualquer das obrigações assumidas em decorrência da contratação;
  - ensejar o retardamento da execução do objeto;
  - falhar ou fraudar na execução do contrato;
  - comportar-se de modo inidôneo;
  - cometer fraude fiscal.

#### **9- CONSIDERAÇÕES GERAIS**

- Deverão ser selecionados profissionais especializados para a execução dos serviços com vistas a obtermos excelente nível de qualidade.
- A FISCALIZAÇÃO poderá determinar a substituição de equipamentos e ferramentas julgados deficientes, cabendo à CONTRATADA providenciar a troca dos mesmos no prazo máximo de 24 (vinte e quatro) horas.
- Por solicitação escrita da FISCALIZAÇÃO, qualquer funcionário da CONTRATADA que não esteja correspondendo com eficiência às condições pactuadas deverá ser substituído, no prazo de 72 (setenta e duas) horas.

Hild Fernando de Medeiros  
*Arquiteto*  
**Mat. 9.960-0**

**Natal, março de 2023.**



**TRIBUNAL DE CONTAS DO ESTADO**  
**RIO GRANDE DO NORTE**

Secretaria de Administração Geral  
Núcleo de Licitações

**ANEXO II – MINUTA DE CONTRATO**



**(MINUTA DE) TERMO DE CONTRATO N° 00X/2023 - TC**

TERMO DE CONTRATO DE, QUE CELEBRAM ENTRE  
SI O TRIBUNAL DE CONTAS DO ESTADO DO  
RIO GRANDE DO NORTE E A .....

O TRIBUNAL DE CONTAS DO ESTADO DO RIO GRANDE DO NORTE, inscrito no CNPJ/MF sob o nº 12.978.037/0001-78, com sede na Avenida Getúlio Vargas, 690, Petrópolis, CEP 59012-360, em Natal/RN, doravante denominado CONTRATADO, representado, neste ato, pelo seu Secretário Geral, RICARDO HENRIQUE DA SILVA CÂMARA, inscrito no CPF/MF sob o nº 030.275.224-26, conforme delegação de competência verificada no inciso V, do artigo 1º, da Portaria nº 003/2023-GP/TCE, publicada no Diário Eletrônico do TCE/RN, edição do dia 03 de janeiro de 2023, e a ....., inscrita no CNPJ/MF sob o nº 00.000.000/0000-00, com sede na ....., doravante denominada CONTRATADA, representada, neste ato, pelo seu ....., inscrito no CPF/MF sob o nº 000.000.000-00, resolvem celebrar o presente Contrato, decorrente do Pregão Eletrônico nº 000/2023-TCE, de acordo com os atos do processo nº 1048/2023-TC, sujeitando-se às disposições da Lei nº 8.666/1993 e conforme as cláusulas e condições a seguir enunciadas:

**1. CLÁUSULA PRIMEIRA – OBJETO**

1.1. O presente instrumento tem por objeto a reforma e adequação de espaço existente no pavimento térreo e a reforma do sexto andar, ambos no edifício sede do Tribunal de Contas do Estado do Rio Grande do Norte, conforme as especificações e os requisitos dispostos no Termo de Referência, anexo do Edital do pregão, identificado no preâmbulo, e à proposta vencedora.

1.2. Este Termo de Contrato fica, desde já, vinculado ao respectivo Termo de Referência, disposto nos autos do processo identificado no seu preâmbulo, bem como à proposta comercial vencedora, isto é, apresentada pela empresa CONTRATADA, independentemente de transcrição.





**TRIBUNAL DE CONTAS DO ESTADO**  
**RIO GRANDE DO NORTE**

Núcleo de Contratos – NC/SG

## 2. CLÁUSULA SEGUNDA – VIGÊNCIA

2.1. O prazo de vigência deste instrumento é de 06 (seis) meses, a contar da data de sua assinatura, isto é, de **XX.XX.2023 a XX.XX.2023**.

2.2. A execução dos serviços será iniciada com a expedição de uma ordem de serviços, na qual constará seu prazo, e suas etapas observarão o cronograma atrelado ao Termo de Referência.

2.3. A prorrogação dos prazos de execução e vigência do contrato será precedida da correspondente adequação do cronograma físico-financeiro, bem como de justificativa e autorização da autoridade competente para a celebração do ajuste, devendo ser formalizada nos autos do processo administrativo.

2.2. A CONTRATADA não tem direito subjetivo à prorrogação contratual.

2.3. A prorrogação de contrato deverá ser promovida mediante celebração de termo aditivo.

## 3. CLÁUSULA TERCEIRA – PREÇO

3.1. O valor total da contratação é de **R\$...... (.....)**

3.2. No valor acima estão incluídas todas as despesas ordinárias diretas e indiretas decorrentes da execução do objeto, inclusive tributos e/ou impostos, encargos sociais, trabalhistas, previdenciários, fiscais e comerciais incidentes, bem como taxas de licenciamento, administração, frete, seguro e outros necessários ao cumprimento integral do objeto da contratação.

3.3. O valor acima é meramente estimativo, de forma que os pagamentos devidos à CONTRATADA dependerão dos quantitativos de serviços efetivamente prestados.

## 4. CLÁUSULA QUARTA – DOTAÇÃO ORÇAMENTÁRIA

4.1. As despesas decorrentes desta contratação estão programadas em dotação orçamentária própria, prevista no orçamento do TCE/RN, para o exercício de 2023, na classificação abaixo:

<b>Órgão/Unidade</b>	02101 – Tribunal de Contas do Estado
<b>Função/Sub-Função/Programa</b>	01.122.0100 – Programa de Gestão, Manutenção e Serviços



<b>Projeto/Atividade</b>	204001 – Preservação do Patrimônio Público
<b>Natureza da Despesa</b>	3390.39 – Outros Serviços Terceiros – Pessoa Jurídica
<b>Fonte de Recursos</b>	0.500 – Recursos não vinculados de Impostos
<b>Primeiro Empenho (nota)</b>	(...)

4.2. No(s) exercício(s) seguinte(s), correrão à conta dos recursos próprios para atender às despesas da mesma natureza, cuja alocação será feita no início de cada exercício financeiro.

## 5. CLÁUSULA QUINTA – PAGAMENTO

5.1. O pagamento será efetuado pelo CONTRATANTE no prazo de até 15 (quinze) dias, contados do recebimento da Nota Fiscal/Fatura.

5.1.1. Os pagamentos decorrentes de despesas cujos valores não ultrapassem o limite de que trata o inciso II do art. 24 da Lei 8.666, de 1993, deverão ser efetuados no prazo de até 5 (cinco) dias úteis, contados da data da apresentação da Nota Fiscal/Fatura, nos termos do art. 5º, § 3º, da Lei nº 8.666, de 1993.

5.2. A Nota Fiscal ou Fatura deverá ser obrigatoriamente acompanhada da comprovação da regularidade fiscal, constatada por meio de consulta *on-line* ao SICAF ou, na impossibilidade de acesso ao referido Sistema, mediante consulta aos sítios eletrônicos oficiais ou à documentação mencionada no art. 29 da Lei nº 8.666, de 1993.

5.3. Havendo erro na apresentação da Nota Fiscal/Fatura, ou circunstância que impeça a liquidação da despesa, o pagamento ficará sobrestado até que a CONTRATADA providencie as medidas saneadoras. Nesta hipótese, o prazo para pagamento iniciar-se-á após a comprovação da regularização da situação, não acarretando qualquer ônus para o CONTRATANTE;

5.4. Será considerada data do pagamento o dia em que constar como emitida a ordem bancária para pagamento.

5.5. Antes de cada pagamento à CONTRATADA, será realizada consulta ao SICAF para verificar a manutenção das condições de habilitação exigidas no edital.

5.6. Constatando-se, junto ao SICAF, a situação de irregularidade da CONTRATADA, será providenciada sua notificação, por escrito, para que, no prazo de 5 (cinco) dias úteis,



**TRIBUNAL DE CONTAS DO ESTADO**  
**RIO GRANDE DO NORTE**

Núcleo de Contratos – NC/SG

regularize sua situação ou, no mesmo prazo, apresente sua defesa. O prazo poderá ser prorrogado uma vez, por igual período, a critério do CONTRATANTE.

5.7. Previamente à emissão de nota de empenho e a cada pagamento, a Administração deverá realizar consulta ao SICAF para identificar possível suspensão temporária de participação em licitação, no âmbito do órgão ou entidade, proibição de contratar com o Poder Público, bem como ocorrências impeditivas indiretas.

5.8. Não havendo regularização ou sendo a defesa considerada improcedente, o CONTRATANTE deverá comunicar aos órgãos responsáveis pela fiscalização da regularidade fiscal quanto à inadimplência da CONTRATADA, bem como quanto à existência de pagamento a ser efetuado, para que sejam acionados os meios pertinentes e necessários para garantir o recebimento de seus créditos.

5.9. Persistindo a irregularidade, o CONTRATANTE deverá adotar as medidas necessárias à rescisão contratual nos autos do processo administrativo correspondente, assegurada à CONTRATADA a ampla defesa.

5.10. Havendo a efetiva execução do objeto, os pagamentos serão realizados normalmente, até que se decida pela rescisão do contrato, caso a CONTRATADA não regularize sua situação junto ao SICAF.

5.10.1. Será rescindido o contrato em execução com a CONTRATADA inadimplente no SICAF, salvo por motivo de economicidade, segurança nacional ou outro de interesse público de alta relevância, devidamente justificado, em qualquer caso, pela máxima autoridade do CONTRATANTE.

5.11. Quando houver glosa parcial dos serviços, o CONTRATANTE deverá comunicar a empresa para que emita a nota fiscal ou fatura com o valor exato dimensionado.

5.12. Nos casos de eventuais atrasos de pagamento, desde que a CONTRATADA não tenha concorrido, de alguma forma, para tanto, o valor devido deverá ser acrescido de atualização financeira, e sua apuração se fará desde a data de seu vencimento até a data do efetivo pagamento, em que os juros de mora serão calculados à taxa de 0,5% (meio por cento) ao mês, ou 6% (seis por cento) ao ano, mediante aplicação das seguintes fórmulas:

$EM = I \times N \times VP$ , sendo:

EM = Encargos moratórios;

N = Número de dias entre a data prevista para o pagamento e a do efetivo pagamento;

VP = Valor da parcela a ser paga.



**TRIBUNAL DE CONTAS DO ESTADO**  
**RIO GRANDE DO NORTE**

Núcleo de Contratos – NC/SG

I = Índice de compensação financeira = 0,00016438, assim apurado:

$$I = (TX) \quad I = \frac{(6 / 100)}{365} \quad I = 0,00016438$$

TX = Percentual da taxa anual = 6%

## 6. CLÁUSULA SEXTA – REAJUSTE DE PREÇOS EM SENTIDO ESTRITO

6.1. Os preços inicialmente contratados são fixos e irremovíveis pelo prazo de um ano contado da data do orçamento a que a proposta se referir.

6.2. Dentro do prazo de vigência do contrato e a partir do pedido da CONTRATADA, os preços contratados poderão sofrer reajuste após o interregno de um ano da referência acima mencionada, aplicando-se o índice INCC exclusivamente para as obrigações iniciadas e concluídas após a ocorrência da anualidade, com base na seguinte fórmula (art. 5º do Decreto n.º 1.054, de 1994):

$$R = V (I - I^{\circ}) / I^{\circ}, \text{ onde:}$$

R = Valor do reajuste procurado;

V = Valor contratual a ser reajustado;

$I^{\circ}$  = índice inicial - refere-se ao índice de custos ou de preços correspondente à data fixada para entrega da proposta na licitação;

I = Índice relativo ao mês do reajustamento;

6.3. Nos reajustes subsequentes ao primeiro, o interregno mínimo de um ano será contado a partir dos efeitos financeiros do último reajuste.

6.4. No caso de atraso ou não divulgação do índice de reajustamento, o CONTRATANTE pagará à CONTRATADA a importância calculada pela última variação conhecida, liquidando a diferença correspondente tão logo seja divulgado o índice definitivo. Fica a CONTRATADA obrigada a apresentar memória de cálculo referente ao reajustamento de preços do valor remanescente, sempre que este ocorrer.

6.5. Nas aferições finais, o índice utilizado para reajuste será, obrigatoriamente, o definitivo.

6.6. Caso o índice estabelecido para reajustamento venha a ser extinto ou de qualquer forma não possa mais ser utilizado, será adotado, em substituição, o que vier a ser determinado pela legislação então em vigor.



6.7. Na ausência de previsão legal quanto ao índice substituto, as partes elegerão novo índice oficial, para reajustamento do preço do valor remanescente, por meio de termo aditivo.

6.8. O reajuste será realizado por apostilamento.

## **7. CLÁUSULA SÉTIMA – MODELO DE EXECUÇÃO DOS SERVIÇOS E FISCALIZAÇÃO**

7.1. A fiscalização do contrato, ao verificar que houve subdimensionamento da produtividade pactuada, sem perda da qualidade na execução do serviço, deverá comunicar à autoridade responsável para que esta promova a adequação contratual à produtividade efetivamente realizada, respeitando-se os limites de alteração dos valores contratuais previstos no § 1º do artigo 65 da Lei nº 8.666, de 1993.

7.2. A conformidade do material/técnica/equipamento a ser utilizado na execução dos serviços deverá ser verificada juntamente com o documento da CONTRATADA que contenha a relação detalhada dos mesmos, informando as respectivas quantidades e especificações técnicas, tais como: marca, qualidade e forma de uso.

7.3. O representante do CONTRATANTE deverá promover o registro das ocorrências verificadas, adotando as providências necessárias ao fiel cumprimento das cláusulas contratuais, conforme o disposto nos §§ 1º e 2º do art. 67 da Lei nº 8.666, de 1993.

7.4. O descumprimento total ou parcial das obrigações e responsabilidades assumidas pela CONTRATADA ensejará a aplicação de sanções administrativas, previstas neste Termo de Contrato e na legislação vigente, podendo culminar em rescisão contratual, conforme disposto nos artigos 77 e 87 da Lei nº 8.666, de 1993.

7.5. As atividades de gestão e fiscalização da execução contratual devem ser realizadas de forma preventiva, rotineira e sistemática, podendo ser exercidas por servidores, equipe de fiscalização ou único servidor, desde que, no exercício dessas atribuições, fique assegurada a distinção dessas atividades e, em razão do volume de trabalho, não comprometa o desempenho de todas as ações relacionadas à Gestão do Contrato.

7.6. A fiscalização técnica dos contratos avaliará constantemente a execução do objeto.

7.7. Durante a execução do objeto, o fiscal técnico deverá monitorar constantemente o nível de qualidade dos serviços para evitar a sua degeneração, devendo intervir para requerer à CONTRATADA a correção das faltas, falhas e irregularidades constatadas.



7.8. O fiscal técnico deverá apresentar ao preposto da CONTRATADA a avaliação da execução do objeto ou, se for o caso, a avaliação de desempenho e qualidade da prestação dos serviços realizada.

7.9. Em hipótese alguma, será admitido que a própria CONTRATADA materialize a avaliação de desempenho e qualidade da prestação dos serviços realizada.

7.10. A CONTRATADA poderá apresentar justificativa para a prestação do serviço com menor nível de conformidade, que poderá ser aceita pelo fiscal técnico, desde que comprovada a excepcionalidade da ocorrência, resultante exclusivamente de fatores imprevisíveis e alheios ao controle do prestador.

7.11. Na hipótese de comportamento contínuo de desconformidade da prestação do serviço em relação à qualidade exigida, bem como quando esta ultrapassar os níveis mínimos toleráveis previstos nos indicadores, além dos fatores redutores, devem ser aplicadas as sanções à CONTRATADA de acordo com as regras previstas neste Termo de Contrato.

7.12. O fiscal técnico poderá realizar avaliação diária, semanal ou mensal, desde que o período escolhido seja suficiente para avaliar ou, se for o caso, aferir o desempenho e qualidade da prestação dos serviços.

7.13. A fiscalização de que trata esta cláusula não exclui nem reduz a responsabilidade da CONTRATADA, inclusive perante terceiros, por qualquer irregularidade, ainda que resultante de imperfeições técnicas, vícios redibitórios, ou emprego de material inadequado ou de qualidade inferior e, na ocorrência desta, não implica em corresponsabilidade do CONTRATANTE ou de seus agentes e prepostos, de conformidade com o art. 70 da Lei nº 8.666, de 1993.

## **8. CLÁUSULA OITAVA – OBRIGAÇÕES DO CONTRATANTE E DA CONTRATADA**

8.1. Cabe ao CONTRATANTE, sem prejuízo das demais obrigações previstas na legislação aplicável ao caso:

- a) Exigir o cumprimento de todas as obrigações assumidas pela CONTRATADA, de acordo com as cláusulas contratuais e os termos de sua proposta;
- b) Exercer o acompanhamento e a fiscalização dos serviços, por servidor ou comissão especialmente designada, anotando em registro próprio as falhas detectadas, indicando dia, mês e ano, bem como o nome dos empregados eventualmente envolvidos, encaminhando os apontamentos à autoridade competente para as providências cabíveis;



**TRIBUNAL DE CONTAS DO ESTADO**  
**RIO GRANDE DO NORTE**

Núcleo de Contratos – NC/SG

- c) Notificar a CONTRATADA por escrito da ocorrência de eventuais imperfeições, falhas ou irregularidades constatadas no curso da execução dos serviços, fixando prazo para a sua correção, certificando-se de que as soluções por ela propostas sejam as mais adequadas;
- d) Pagar à CONTRATADA o valor resultante da prestação do serviço, conforme cronograma físico-financeiro;
- e) Efetuar as retenções tributárias devidas sobre o valor da fatura de serviços da CONTRATADA;
- f) Não praticar atos de ingerência na administração da CONTRATADA;
- g) Fornecer por escrito as informações necessárias para o desenvolvimento dos serviços objeto do contrato;
- h) Realizar avaliações periódicas da qualidade dos serviços, após seu recebimento;
- i) Arquivar, entre outros documentos, de projetos, "as built", especificações técnicas, orçamentos, termos de recebimento, contratos e aditamentos, relatórios de inspeções técnicas após o recebimento do serviço e notificações expedidas;
- j) Fiscalizar o cumprimento dos requisitos legais quando a CONTRATADA houver se beneficiado da preferência estabelecida pelo art. 3º, § 5º, da Lei nº 8.666, de 1993.
- k) Assegurar que o ambiente de trabalho, inclusive seus equipamentos e instalações, apresentem condições adequadas ao cumprimento, pela CONTRATADA, das normas de segurança e saúde no trabalho, quando o serviço for executado em suas dependências, ou em local por ela designado.

8.2. Cabe à CONTRATADA, sem prejuízo das demais obrigações previstas na legislação aplicável ao caso:

- a) Executar os serviços conforme especificações do Termo de Referência e de sua proposta, com a alocação dos empregados necessários ao perfeito cumprimento das cláusulas contratuais, além de fornecer e utilizar os materiais e equipamentos, ferramentas e utensílios necessários, na qualidade e quantidade mínimas necessárias para a perfeita execução do serviço contratado;
- b) Reparar, corrigir, remover ou substituir, às suas expensas, no total ou em parte, no prazo fixado pelo fiscal do contrato, os serviços efetuados em que se verificarem vícios, defeitos ou incorreções resultantes da execução ou dos materiais empregados;



**TRIBUNAL DE CONTAS DO ESTADO**  
**RIO GRANDE DO NORTE**

Núcleo de Contratos – NC/SG

- c) Responsabilizar-se pelos vícios e danos decorrentes da execução do objeto, de acordo com os artigos 14 e 17 a 27, do Código de Defesa do Consumidor (Lei nº 8.078, de 1990);
- d) Utilizar empregados habilitados e com conhecimentos básicos dos serviços a serem executados, em conformidade com as normas e determinações em vigor;
- e) Responsabilizar-se pelo cumprimento das obrigações previstas em Acordo, Convenção, Dissídio Coletivo de Trabalho ou equivalentes das categorias abrangidas pelo contrato, por todas as obrigações trabalhistas, sociais, previdenciárias, tributárias e as demais previstas em legislação específica, cuja inadimplência não transfere a responsabilidade ao CONTRATANTE;
- f) Comunicar ao Fiscal do contrato, no prazo de 24 (vinte e quatro) horas, qualquer ocorrência anormal ou acidente que se verifique no local dos serviços.
- g) Assegurar aos seus trabalhadores ambiente de trabalho, inclusive equipamentos e instalações, em condições adequadas ao cumprimento das normas de saúde, segurança e bem-estar no trabalho;
- h) Paralisar, por determinação do CONTRATANTE, qualquer atividade que não esteja sendo executada de acordo com a boa técnica ou que ponha em risco a segurança de pessoas ou bens de terceiros.
- i) Promover a guarda, manutenção e vigilância de materiais, ferramentas, e tudo o que for necessário à execução dos serviços, durante a vigência do contrato.
- j) Conduzir os trabalhos com estrita observância às normas da legislação pertinente, cumprindo as determinações dos Poderes Públicos, mantendo sempre limpo o local dos serviços e nas melhores condições de segurança, higiene e disciplina.
- k) Submeter previamente, por escrito, ao CONTRATANTE, para análise e aprovação, quaisquer mudanças nos métodos executivos que fujam às especificações do memorial descritivo.
- l) Não permitir a utilização de qualquer trabalho do menor de dezesseis anos, exceto na condição de aprendiz para os maiores de quatorze anos; nem permitir a utilização do trabalho do menor de dezoito anos em trabalho noturno, perigoso ou insalubre;
- m) Manter durante toda a vigência do contrato, em compatibilidade com as obrigações assumidas, todas as condições de habilitação e qualificação exigidas na licitação;
- n) Guardar sigilo sobre todas as informações obtidas em decorrência do cumprimento do contrato;





**TRIBUNAL DE CONTAS DO ESTADO**  
**RIO GRANDE DO NORTE**

Núcleo de Contratos – NC/SG

- o) Arcar com o ônus decorrente de eventual equívoco no dimensionamento dos quantitativos de sua proposta, inclusive quanto aos custos variáveis decorrentes de fatores futuros e incertos, tais como os valores providos com o quantitativo de vale transporte, devendo complementá-los, caso o previsto inicialmente em sua proposta não seja satisfatório para o atendimento do objeto da licitação, exceto quando ocorrer algum dos eventos arrolados nos incisos do § 1º do art. 57 da Lei nº 8.666, de 1993.
- p) Cumprir, além dos postulados legais vigentes de âmbito federal, estadual ou municipal, as normas de segurança do CONTRATANTE;
- q) Apresentar os empregados devidamente identificados por meio de crachá;
- r) Apresentar ao CONTRATANTE, quando for o caso, a relação nominal dos empregados que adentrarão no órgão para a execução do serviço;
- s) Atender às solicitações do CONTRATANTE quanto à substituição dos empregados alocados, no prazo fixado pela fiscalização do contrato, nos casos em que ficar constatado descumprimento das obrigações relativas à execução do serviço;
- t) Instruir seus empregados quanto à necessidade de acatar as Normas Internas do CONTRATANTE;
- u) Manter preposto aceito pelo CONTRATANTE nos horários e locais de prestação de serviço para representá-la na execução do contrato com capacidade para tomar decisões compatíveis com os compromissos assumidos;
- v) Providenciar junto ao CREA e/ou ao CAU-BR as Anotações e Registros de Responsabilidade Técnica referentes ao objeto do contrato e especialidades pertinentes, nos termos das normas pertinentes (Leis ns. 6.496/77 e 12.378/2010);
- w) Obter junto aos órgãos competentes, conforme o caso, as licenças necessárias e demais documentos e autorizações exigíveis, na forma da legislação aplicável;
- x) Refazer, às suas expensas, os trabalhos executados em desacordo com o estabelecido no instrumento contratual, neste Termo de Referência e seus anexos, bem como substituir aqueles realizados com materiais defeituosos ou com vício de construção, pelo prazo de 05 (cinco) anos, contado da data de emissão do Termo de Recebimento Definitivo.



## 9. CLÁUSULA NONA – SANÇÕES ADMINISTRATIVAS

9.1. Pela inexecução total ou parcial do objeto deste contrato, a Administração pode aplicar à CONTRATADA as seguintes sanções:

- i) **Advertência por escrito**, quando do não cumprimento de quaisquer das obrigações contratuais consideradas faltas leves, assim entendidas aquelas que não acarretam prejuízos significativos para o serviço contratado;
- ii) **Multa de:**
  - (1) 0,1% (um décimo por cento) até 0,2% (dois décimos por cento) por dia sobre o valor adjudicado em caso de atraso na execução dos serviços, limitada a incidência a 15 (quinze) dias. Após o décimo quinto dia e a critério da Administração, no caso de execução com atraso, poderá ocorrer a não-aceitação do objeto, de forma a configurar, nessa hipótese, inexecução total da obrigação assumida, sem prejuízo da rescisão unilateral da avença;
  - (2) 0,1% (um décimo por cento) até 10% (dez por cento) sobre o valor adjudicado, em caso de atraso na execução do objeto, por período superior ao previsto no subitem acima, ou de inexecução parcial da obrigação assumida;
  - (3) 0,1% (um décimo por cento) até 15% (quinze por cento) sobre o valor adjudicado, em caso de inexecução total da obrigação assumida;
  - (4) 0,2% a 3,2% por dia sobre o valor mensal do contrato, conforme detalhamento constante das **tabelas 1 e 2**, abaixo; e
  - (5) 0,07% (sete centésimos por cento) do valor do contrato por dia de atraso na apresentação da garantia (seja para reforço ou por ocasião de prorrogação), observado o máximo de 2% (dois por cento). O atraso superior a 25 (vinte e cinco) dias autorizará a Administração CONTRATANTE a promover a rescisão do contrato;
  - (6) as penalidades de multa decorrentes de fatos diversos serão consideradas independentes entre si.



**TRIBUNAL DE CONTAS DO ESTADO**  
**RIO GRANDE DO NORTE**

Núcleo de Contratos – NC/SG

- iii) Suspensão de licitar e impedimento de contratar com o órgão, entidade ou unidade administrativa pela qual a Administração Pública opera e atua concretamente, pelo prazo de até dois anos;
- iv) Sanção de impedimento de licitar e contratar com a Administração Pública, com o conseqüente descredenciamento no SICAF pelo prazo de até cinco anos.
- v) Declaração de inidoneidade para licitar ou contratar com a Administração Pública, enquanto perdurarem os motivos determinantes da punição ou até que seja promovida a reabilitação perante a própria autoridade que aplicou a penalidade, que será concedida sempre que a CONTRATADA ressarcir o CONTRATANTE pelos prejuízos causados;

9.2. A Sanção de impedimento de licitar e contratar prevista no subitem “iv” também é aplicável em quaisquer das hipóteses previstas como infração administrativa neste Termo de Contrato.

9.3. As sanções previstas nos subitens “i”, “iii”, “iv” e “v” poderão ser aplicadas à CONTRATADA juntamente com as de multa, descontando-a dos pagamentos a serem efetuados.

9.4. Para efeito de aplicação de multas, às infrações são atribuídos graus, de acordo com as tabelas 1 e 2:

**Tabela 1**

<b>GRAU</b>	<b>CORRESPONDÊNCIA</b>
1	0,2% ao dia sobre o valor mensal do contrato
2	0,4% ao dia sobre o valor mensal do contrato
3	0,8% ao dia sobre o valor mensal do contrato
4	1,6% ao dia sobre o valor mensal do contrato



**TRIBUNAL DE CONTAS DO ESTADO**  
**RIO GRANDE DO NORTE**

Núcleo de Contratos – NC/SG

5	3,2% ao dia sobre o valor mensal do contrato
---	--

**Tabela 2**

<b>INFRAÇÃO</b>		
<b>ITEM</b>	<b>DESCRIÇÃO</b>	<b>GRAU</b>
1	Permitir situação que crie a possibilidade de causar dano físico, lesão corporal ou conseqüências letais, por ocorrência;	05
2	Suspender ou interromper, salvo motivo de força maior ou caso fortuito, os serviços contratuais por dia e por unidade de atendimento;	04
3	Manter funcionário sem qualificação para executar os serviços contratados, por empregado e por dia;	03
4	Recusar-se a executar serviço determinado pela fiscalização, por serviço e por dia;	02
<b>Para os itens a seguir, deixar de:</b>		
5	Cumprir determinação formal ou instrução complementar do órgão fiscalizador, por ocorrência;	02
6	Substituir empregado que se conduza de modo inconveniente ou não atenda às necessidades	01



**TRIBUNAL DE CONTAS DO ESTADO**  
**RIO GRANDE DO NORTE**

Núcleo de Contratos – NC/SG

	do serviço, por funcionário e por dia;	
7	Cumprir quaisquer dos itens do Edital e seus Anexos não previstos nesta tabela de multas, após reincidência formalmente notificada pelo órgão fiscalizador, por item e por ocorrência;	03
8	Indicar e manter durante a execução do contrato os prepostos previstos no edital/contrato;	01

9.5. Também fica sujeita às penalidades do art. 87, III e IV da Lei nº 8.666, de 1993, a CONTRATADA que:

- 9.5.1. tenha sofrido condenação definitiva por praticar, por meio dolosos, fraude fiscal no recolhimento de quaisquer tributos;
- 9.5.2. tenha praticado atos ilícitos visando a frustrar os objetivos da licitação;
- 9.5.3. demonstre não possuir idoneidade para contratar com a Administração em virtude de atos ilícitos praticados.

9.6. A aplicação de qualquer das penalidades previstas realizar-se-á em processo administrativo que assegurará o contraditório e a ampla defesa à CONTRATADA, observando-se o procedimento previsto na Lei nº 8.666, de 1993, e subsidiariamente a Lei nº 9.784, de 1999.

9.7. A autoridade competente, na aplicação das sanções, levará em consideração a gravidade da conduta do infrator, o caráter educativo da pena, bem como o dano causado à Administração, observado o princípio da proporcionalidade.

9.8. As penalidades serão obrigatoriamente registradas no SICAF.

## 10. CLÁUSULA DÉCIMA – SUBCONTRATAÇÃO

10.1. Não será admitida a subcontratação do objeto ora contratado.



## **11. CLÁUSULA DÉCIMA PRIMEIRA – ALTERAÇÃO SUBJETIVA**

11.1. É admissível a fusão, cisão ou incorporação da CONTRATADA com/em outra pessoa jurídica, desde que sejam observados pela nova pessoa jurídica todos os requisitos de habilitação exigidos na licitação original; sejam mantidas as demais cláusulas e condições do contrato; não haja prejuízo à execução do objeto pactuado e haja a anuência expressa da Administração à continuidade do contrato.

## **12. CLÁUSULA DÉCIMA SEGUNDA – REGIME DE EXECUÇÃO E ALTERAÇÕES**

12.1. Eventuais alterações contratuais seguirão a disciplina do art. 65 da Lei nº 8.666/1993.

12.2. A diferença percentual entre o valor global do contrato e o preço global de referência não poderá ser reduzida em favor da CONTRATADA em decorrência de eventuais aditamentos.

12.3. O objeto será executado de forma indireta, sob o regime de empreitada por preço global.

12.4. A diferença percentual entre o valor global do contrato e o preço global de referência poderá ser reduzida para a preservação do equilíbrio econômico-financeiro do contrato em casos excepcionais e justificados, mantendo-se a vantagem prevista na proposta comercial.

12.5. Na assinatura do presente instrumento, a CONTRATADA declara sua responsabilidade exclusiva sobre a quitação dos encargos trabalhistas e sociais decorrentes do contrato.

## **13. CLÁUSULA DÉCIMA TERCEIRA – RECEBIMENTO E ACEITAÇÃO DO OBJETO**

13.1. A emissão da Nota Fiscal/Fatura em relação a cada etapa de execução prevista no cronograma físico-financeiro deve ser precedida do recebimento provisório e definitivo da respectiva etapa, nos termos abaixo:

13.1.1. Ao final de cada etapa da execução contratual, conforme previsto no Cronograma Físico-Financeiro, a CONTRATADA apresentará a medição prévia dos serviços executados no período, através de planilha e memória de cálculo detalhada.

13.1.2. Uma etapa será considerada efetivamente concluída quando os serviços previstos para aquela etapa, no Cronograma Físico-Financeiro, estiverem executados em sua totalidade.

13.1.3. A CONTRATADA também apresentará, a cada medição, os documentos comprobatórios da procedência legal dos produtos e subprodutos florestais utilizados naquela etapa da execução contratual, quando for o caso.



13.2. O recebimento provisório será realizado pelo fiscal do contrato ou pela equipe de fiscalização após a entrega da documentação acima, da seguinte forma:

13.2.1. O CONTRATANTE realizará inspeção minuciosa de todos os serviços executados, por meio de profissionais técnicos competentes, acompanhados dos profissionais encarregados pelo serviço, com a finalidade de verificar a adequação dos serviços e constatar e relacionar os arremates, retoques e revisões finais que se fizerem necessários.

13.2.1.1. Para efeito de recebimento provisório, ao final de cada período de faturamento, o fiscal do contrato irá apurar o resultado das avaliações da execução do objeto e, se for o caso, a análise do desempenho e qualidade da prestação dos serviços realizados em consonância com os indicadores previstos, que poderá resultar no redimensionamento de valores a serem pagos à CONTRATADA, registrando em relatório a ser encaminhado ao gestor do contrato.

13.2.1.2. A CONTRATADA fica obrigada a reparar, corrigir, remover, reconstruir ou substituir, às suas expensas, no todo ou em parte, o objeto em que se verificarem vícios, defeitos ou incorreções resultantes da execução ou materiais empregados, cabendo à fiscalização não atestar a última e/ou única medição de serviços até que sejam sanadas todas as eventuais pendências que possam vir a ser apontadas no Recebimento Provisório.

13.2.1.3. O recebimento provisório também ficará sujeito, quando cabível, à conclusão de todos os testes de campo e à entrega dos Manuais e Instruções exigíveis.

13.2.1.4. A aprovação da medição prévia apresentada pela CONTRATADA não a exime de qualquer das responsabilidades contratuais, nem implica aceitação definitiva dos serviços executados.

13.2.2. No prazo de até 15 (quinze) dias corridos a partir do recebimento dos documentos da CONTRATADA, cada fiscal ou a equipe de fiscalização deverá elaborar Relatório Circunstanciado em consonância com suas atribuições.

13.2.2.1. Será considerado como ocorrido o recebimento provisório com a entrega do relatório circunstanciado ou, em havendo mais de um a ser feito, com a entrega do último.



13.2.2.2. Na hipótese de a verificação a que se refere o parágrafo anterior não ser procedida tempestivamente, reputar-se-á como realizada, consumando-se o recebimento provisório no dia do esgotamento do prazo.

13.3. No prazo de até 10 (dez) dias corridos a partir do recebimento provisório dos serviços, o fiscal do contrato deverá providenciar o recebimento definitivo, ato que concretiza o ateste da execução dos serviços, obedecendo as seguintes diretrizes:

13.3.1. Realizar a análise dos relatórios e de toda a documentação apresentada pela fiscalização e, caso haja irregularidades que impeçam a liquidação e o pagamento da despesa, indicar as cláusulas contratuais pertinentes, solicitando à CONTRATADA, por escrito, as respectivas correções;

13.3.2. Emitir Termo Circunstanciado para efeito de recebimento definitivo dos serviços prestados, com base nos relatórios e documentações apresentadas; e

13.3.3. Comunicar a empresa para que emita a Nota Fiscal ou Fatura, com o valor exato dimensionado pela fiscalização, com base no Instrumento de Medição de Resultado (IMR), ou instrumento substituto.

#### **14. CLÁUSULA DÉCIMA QUARTA – RESCISÃO**

14.1. O presente Termo de Contrato poderá ser rescindido:

14.1.1. Amigavelmente, nos termos do art. 79, II, da Lei nº 8.666/1993 e;

14.1.2. Nas hipóteses previstas no art. 78 da Lei nº 8.666/1993, com as conseqüências indicadas no art. 80 do já citado diploma legal, sem prejuízo da aplicação das sanções previstas no Edital e seus anexos, incluindo o presente instrumento de contratação.

14.2. Os casos de rescisão contratual serão formalmente motivados, assegurando-se à CONTRATADA o direito à prévia e ampla defesa.

14.3. A CONTRATADA reconhece os direitos do CONTRATANTE em caso de rescisão administrativa prevista no art. 77 da Lei nº 8.666/1993.

14.4. O termo de rescisão, sempre que possível, deverá indicar:

14.4.1. Balanço dos eventos contratuais já cumpridos ou parcialmente cumpridos em relação ao cronograma físico-financeiro, atualizado;





**TRIBUNAL DE CONTAS DO ESTADO**  
**RIO GRANDE DO NORTE**

Núcleo de Contratos – NC/SG

14.4.2. Relação dos pagamentos já efetuados e ainda devidos;

14.4.3. Indenizações e multas.

14.5. O não pagamento dos salários e demais verbas trabalhistas, bem como o não recolhimento das contribuições sociais, previdenciárias e para com o Fundo de Garantia do Tempo de Serviço, em relação aos empregados da CONTRATADA que efetivamente participarem da execução do contrato pode ensejar a rescisão por ato unilateral e escrito do CONTRATANTE.

## **15. CLÁUSULA DÉCIMA QUINTA – CASOS OMISSOS**

15.1. Os casos serão decididos pelo CONTRATANTE, segundo as disposições contidas na Lei nº 8.666/1993 e demais normas aplicáveis e, ainda, subsidiariamente, segundo as disposições contidas na Lei nº 8.078/1990 e normas e princípios gerais dos contratos.

## **16. CLÁUSULA DÉCIMA SEXTA – PUBLICAÇÃO**

16.1. Caberá ao CONTRATANTE providenciar a publicação deste instrumento, por extrato, no Diário Eletrônico do TCE/RN, respeitados os prazos estabelecidos na Lei nº 8.666/1993.

## **17. CLÁUSULA DÉCIMA SÉTIMA – FORO**

17.1. O Foro para solucionar os litígios que decorrerem da execução deste Termo de Contrato será o da Justiça Estadual, Comarca de Natal, Estado do Rio Grande do Norte, com a exclusão de qualquer outros, por mais privilegiado que seja.

## **18. CLÁUSULA DÉCIMA OITAVA – DISPOSIÇÕES GERAIS**

18.1. É vedado à CONTRATADA:

18.1.1. Caucionar ou utilizar este Termo de Contrato para qualquer operação financeira;



**TRIBUNAL DE CONTAS DO ESTADO**  
**RIO GRANDE DO NORTE**

Núcleo de Contratos – NC/SG

18.1.2. Interromper a execução dos serviços/atividades sob alegação de inadimplemento por parte do CONTRATANTE, salvo nos casos previstos em lei.

18.2. A prestação dos serviços não gera vínculo empregatício entre os empregados da CONTRATADA e o TCE/RN, independentemente da situação considerada, de modo que fica vedada qualquer relação entre estes que caracterize pessoalidade e subordinação direta.

Para firmeza e validade do pactuado, o presente Termo de Contrato foi lavrado em duas vias de igual teor, que, depois de lido e achado em ordem, vai assinado pelos contraentes e por duas testemunhas.

Natal/RN, XX de XXXXXXXXXX de 2023

---

Representante legal do CONTRATANTE

---

Representante legal da CONTRATADA

---

Testemunha:

CPF:

---

Testemunha:

CPF:



**TRIBUNAL DE CONTAS DO ESTADO**  
**RIO GRANDE DO NORTE**

Secretaria de Administração Geral  
Núcleo de Licitações

### **ANEXO III – PROJETOS**





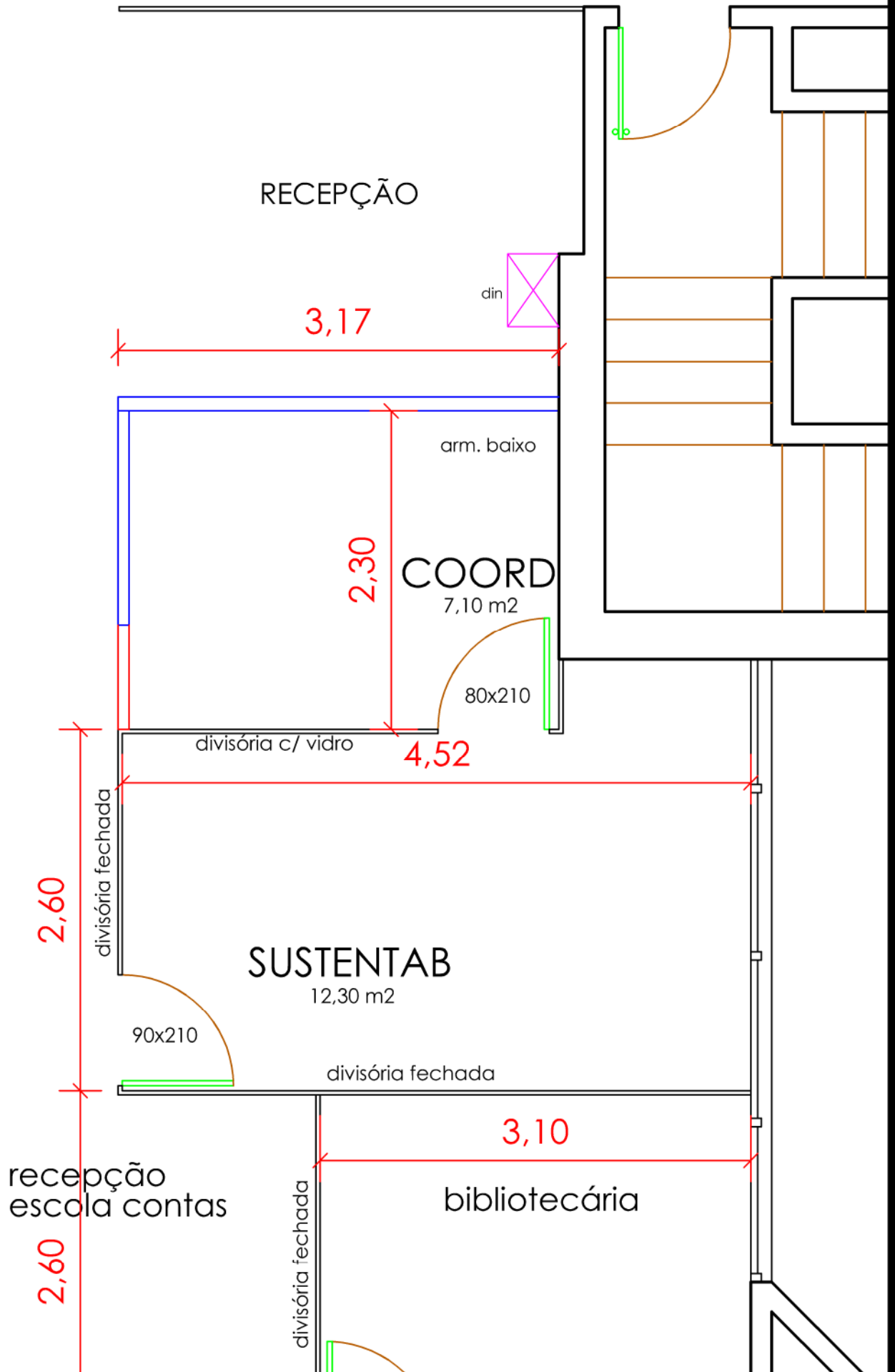

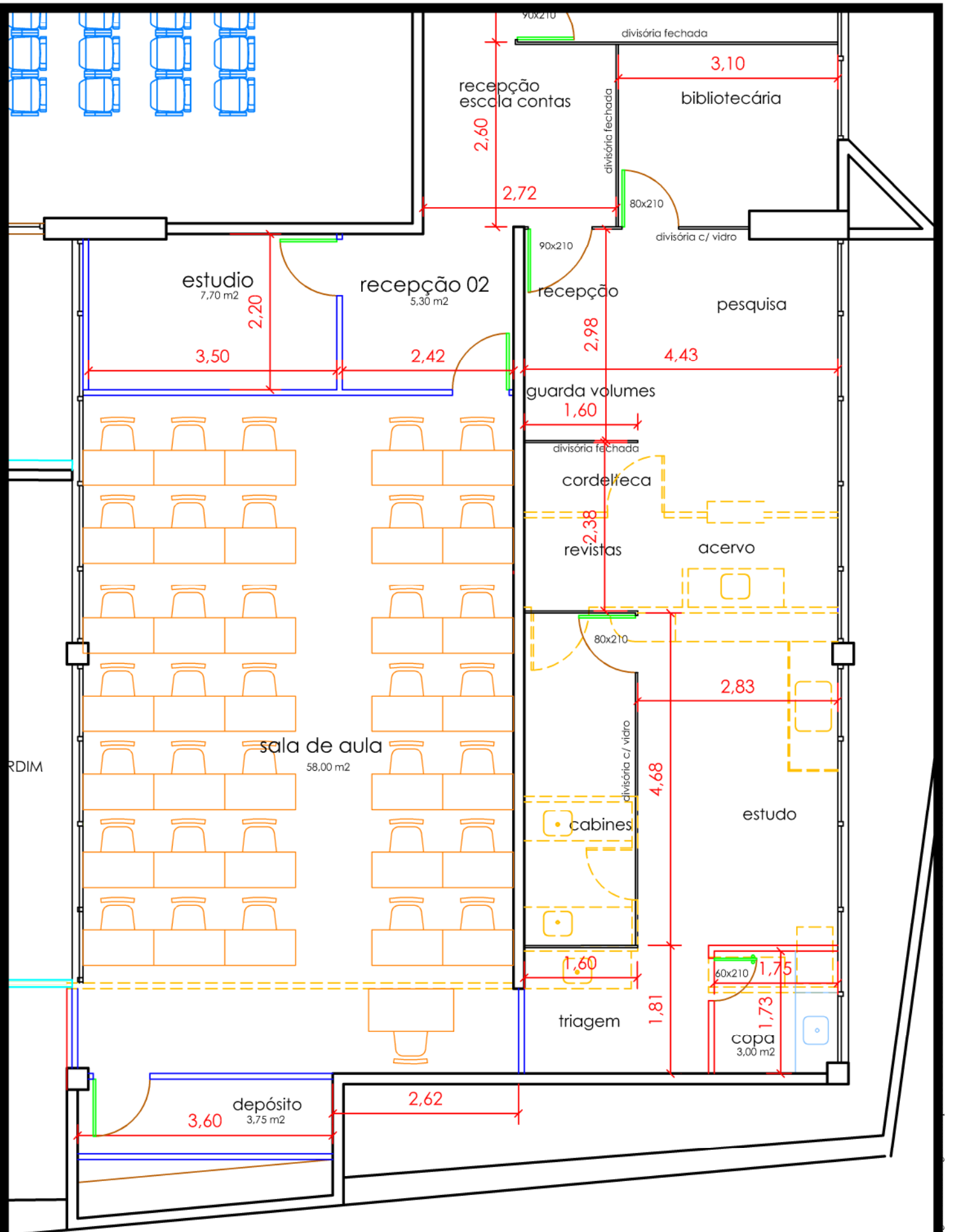

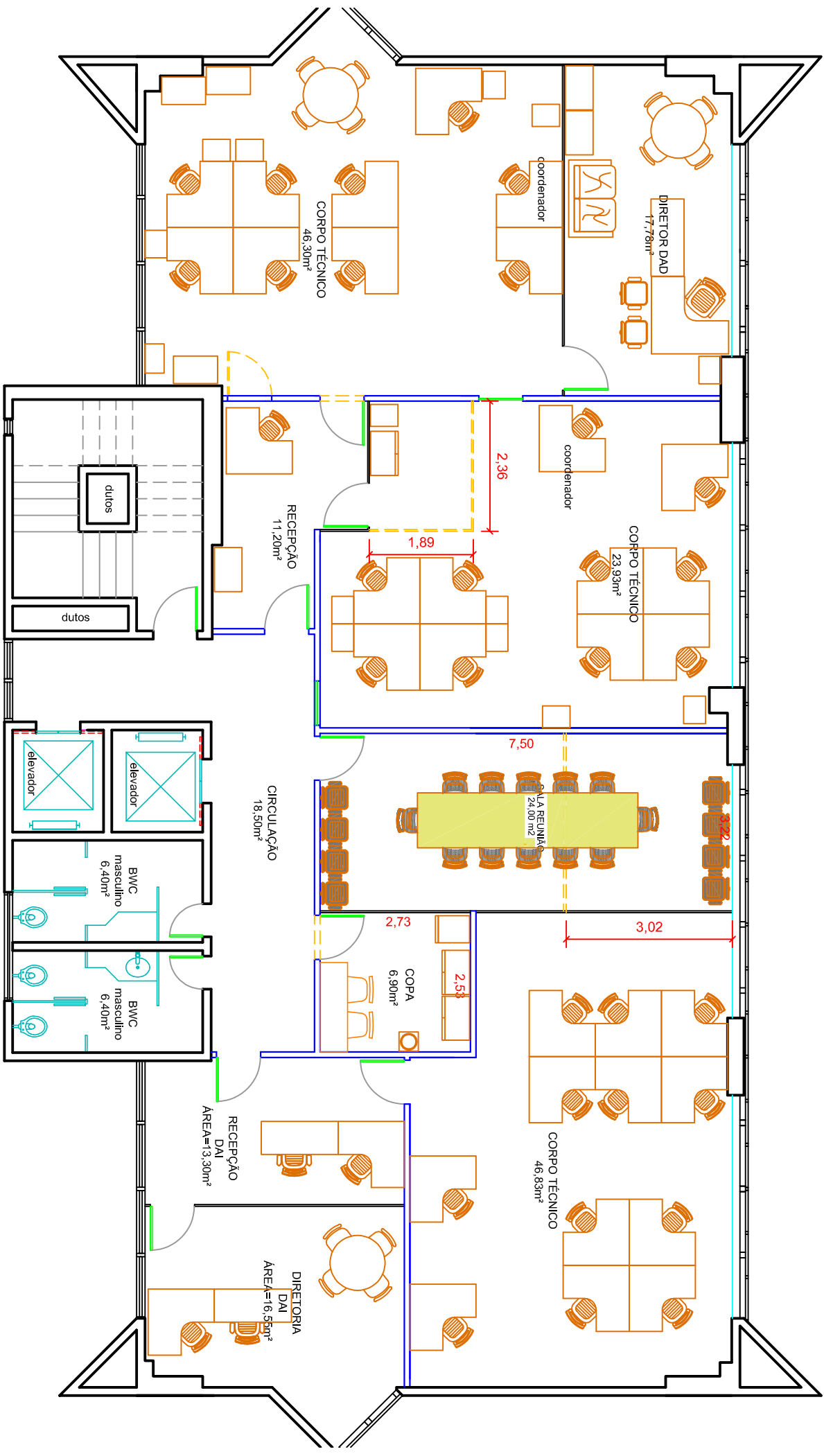

CONTEÚDO:

# PLANTA BAIXA - 6º ANDAR

PRANCHA:  
01/1

ESCALA: